ไพลินมณีศรีกันยา

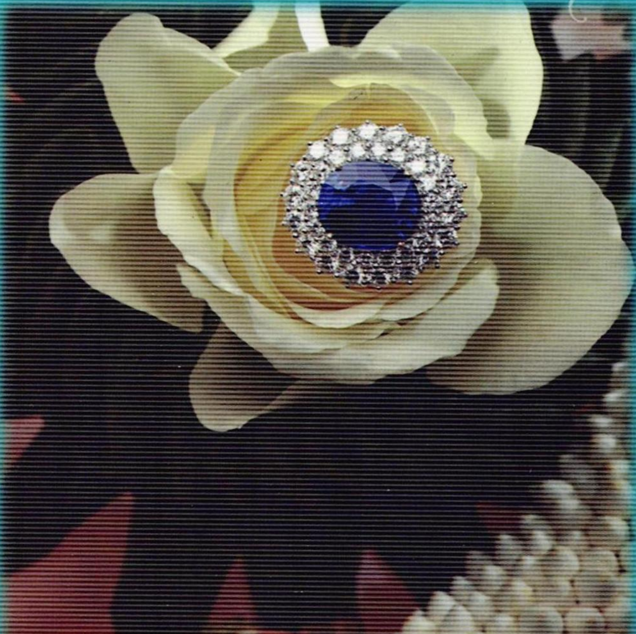

เนื่องในวาระเกษียณอายุราชการคณาจารย์
มหาวิทยาลัยราชภัฏบ้านสมเด็จเจ้าพระยา
พุทธศักราช ๒๕๕๑

สุริยสาร
SURIYASARN

วารสารประชาสัมพันธ์ มหาวิทยาลัยราชภัฏบ้านสมเด็จเจ้าพระยา
BANSOMDEJCHAOPRAYA RAJABHAT UNIVERSITY
ปีที่ ๙ ฉบับที่ ๔ กันยายน ๒๕๕๑ MONTHLY MAGAZINE 2008
www.bsru.ac.th

ปรัชญา :

วิชาการก้าวไกล วิจัยเด่น เป็นสากล

คติพจน์ :

สจฺจํเว อมตา วาจา

ปณิธาน :

มหาวิทยาลัยราชภัฏบ้านสมเด็จเจ้าพระยา มุ่งมั่นที่จะเป็นแหล่งค้นคว้า สะสมพัฒนาองค์ความรู้ ทำนุบำรุงศิลปวัฒนธรรม เพื่อผลิตบัณฑิตให้เพียบพร้อม ด้วยสติปัญญา มีความรู้คู่คุณธรรม และความรับผิดชอบต่อสังคมและประเทศชาติ

Editor

สุริยสารฉบับ ***"ไพลินมณีศรีกันยา"*** เป็นฉบับรำลึกถึงข้าราชการเกษียณอายุในปีนี้ ในเล่มประกอบด้วยบทความของผู้บริหารและผู้เกษียณอายุ เพื่อให้ท่านรำลึกถึงวันเวลาแห่งการรับราชการที่ได้ประกอบคุณงามความดี บนภารกิจสร้างนิสิตนักศึกษาให้เป็นบัณฑิตที่มีคุณภาพ

Contents

จากใจ...อธิการ

จากใจ...รองอธิการบดี 4

สารจากคณบดี 6

"ไพลินมณีศรีกันยา" 9

รศ.สันต์ ธรรมบำรุง 10

อ.มนต์ฤดี วัชรประทีป 12

ผศ.ดร.อำนวย เดชชัยศรี 13

อ.รภรัตน์ ฟักฉิม 14

รศ.สมชาย พรหมสุวรรณ 15

รศ.มุกดา พิภพลาภอนันต์ 17

ผศ.ทรงกลด ประพิตรภา,ผศ. เพชรสมร เพ็ญเพียร 18

ผศ. เสน่ห์ นครสันติภาพ 19

ผศ. สงการ พาน้อย 20

อ.พรสวาท รุ่งเรืองศรี, อ.สุวรรณา สัจจวีรวรรณ 21

ผศ. อุดมเดช กมลบุตร 22

ดร.ประเทือง อัมพรภักดิ์ 23

ผศ.ฤทัย แดงแสงส่ง , ผศ.บุปผา แช่มประเสริฐ 24

ผศ.บุญชวน บุญประเสริฐ 25

ผศ.สุวรรณา วัฒนาคาม 26

อ.ศรีสุดา ไชยพยอม 27

อ.วิมล สุเสวี 29

รศ.ดร. เอื้อมพร เธียรหิรัญ, ผศ.บุญโชติ วงศ์จรรยา 30

ผศ. สุวิมล สุวรรณปรีชา 31

ผศ.บุหงา มณีดำ 33

น.ส.ประจวบ สุระวิโรจน์ 35

พิธีมอบปริญญาบัณฑิตกิตติมศักดิ์ แด่ **นายเหงียน เติน ซุง** 37

รับสมัครนิสิต นักศึกษา ภาคเรียนที่ 2 38

ที่ปรึกษากองบรรณาธิการ อธิการบดี รศ.ดร. ฺพล วุฒิเสน / รองอธิการบดี รศ.สมชาย พรหมสุวรรณ ผศ.วัฒนา เปลี่ยนบางยาง / ผศ.ทองเอม สุ่นสวัสดิ์ / ผศ.นิพนธ์ เองสมบูรณ์ / ผศ.อุดมเดช กมลบุตร ผศ.ดร.จันทร์วิภา ดิลกสัมพันธ์ / ผศ.ดร. สุดารัตน์ ชาญเลขา / รศ.ดร.เอื้อมพร เธียรหิรัญ / ผู้อำนวยการสำนักงานอธิการบดี น.ส.ประจวบ สุระวิโรจน์

บรรณาธิการ ผศ.สมชาย รัศมี

กองบรรณาธิการ นางสุทิพย์พร โชติรัตนศักดิ์ / ผศ.ดร.พนอเนื่อง สุทัศน์ ณ อยุธยา / น.ส.บุษบง ชูเพียร น.ส.จารุวรรณ รุ่งแกร / นายจักรพงษ์ เกตุจำปา / นายธรรมศักดิ์ จลาสุภ / น.ส.กัญญา แก้วประดิษฐ์ น.ส.บุญถึง สัมมาโภชน์ / น.ส.อรุณวดี ดอกคำ / น.ส.เครือวัลย์ ไกรเทพ / น.ส.พรรณี พันธ์รังษี นางวรรณวิสา โชพุดซา / นายสุนทร ปาละพันธ์ / นายประสงค์ ผ่องภิรมย์

จัดทำโดย งานประชาสัมพันธ์ สำนักงานอธิการบดี มหาวิทยาลัยราชภัฏบ้านสมเด็จเจ้าพระยา เลขที่ 1061 ถ.อิสรภาพ แขวงหิรัญรูจี เขตธนบุรี กทม. 10600 หมายเลขโทรศัพท์/โทรสาร 0-2473-7000 ต่อ 1115 www.bsruinfo@gmail.com **ปก :** รอยัลแลปปิดตารี

รำลึกถึงท่านผู้เกษียณ

สิ้นปีงบประมาณ 2551 มหาวิทยาลัยฯ มีข้าราชการซึ่งทำงานมาจนถึงอายุ 60 ปี จำนวน 19 ท่าน มีข้าราชการที่ขยายเวลาจนถึงอายุ 65 ปี 1 ท่าน และมีข้าราชการที่เข้าร่วมโครงการเกษียณก่อนกำหนด 5 ท่าน รวมแล้วปีนี้มี 25 ท่านที่ถือว่าทำงานมาจนถึงวันเกษียณ มหาวิทยาลัยตระหนักดีว่าทุกท่านได้เสียสละแรงใจแรงกายทุ่มเทให้กับงานสร้างบัณฑิตให้เป็นคนดี มีคุณภาพ ทุกคนมีส่วนช่วยสร้างชื่อเสียงให้แก่มหาวิทยาลัย สร้างศรัทธาให้แก่สังคม กว่าจะถึงวันนี้ท่านต้องทำงานหนักและเต็มไปด้วยความเสียสละ มหาวิทยาลัยรู้สึกเสียดายความเป็นบุคลากรที่มีคุณภาพของท่าน

ดังนั้นในปีนี้นอกจากจะขอบคุณที่ท่านกรุณาแก่มหาวิทยาลัยและนักศึกษาแล้ว ยังจะขอให้ท่านร่วมงานกับมหาวิทยาลัยต่อไป โดยมอบหมายให้คณะวิชาได้ดำเนินการเพื่อให้ท่านทำงานในฐานะอาจารย์พิเศษเต็มเวลาไปตลอดทั้งปีสำหรับท่านที่ไม่อาจร่วมงานกับมหาวิทยาลัยได้ ก็ขอให้ท่านทราบว่ามหาวิทยาลัยถือว่าท่านเป็นญาติสนิทและยินดีต้อนรับท่านทุกครั้งที่ท่านกลับมา

ขอให้ทุกท่านจงประสบความสุขและความสำเร็จตามที่ท่านปรารถนา

(รองศาสตราจารย์ ดร.สุพล วุฒิเสน)
อธิการบดี

จากใจ....รองอธิการบดี

รศ.สมชาย พรหมสุวรรณ

ท่านผู้เกษียณอายุราชการทุกท่าน

มีวันหนึ่งที่บรรจุรับราชการ มีวันหนึ่งเกษียณอายุราชการ ผู้เกษียณอายุราชการในปีนี้ ได้มี 2 วันครบถ้วนแล้วต้องยอมรับว่า หลายท่านวันแรกที่บรรจุและวันสุดท้ายที่เกษียณมีระยะเวลาห่างกันหลายสิบปี ช่วงเวลาเหล่านั้นท่านได้เรียนรู้สั่งสมประสบการณ์มากมาย บอกเล่าสามวันไม่จบสิ้น ในบางประเทศครูกับหมอ เกษียณอายุที่ 65 ปี แต่ประเทศไทยยังไม่ถึงเวลานั้น ยกเว้นบางกรณี จึงทำให้คิดว่า ท่านอธิการบดีมีนโยบาย ขอให้ท่านอยู่ช่วยมหาวิทยาลัยต่อไปอีก 1 ปี เป็นนโยบายที่ดี จะได้แสดงให้เห็นว่าตัวเลข 61 กับตัวเลข 16 นั้น แตกต่างในเชิงคุณภาพและปริมาณอย่างไร

ขอให้เจ้าพ่อดูแลสุขภาพของพวกเรา (ซึ่งหมายถึงผู้เขียนด้วย) มีสุขภาพแข็งแรงตลอดไป

ผศ.นิพนธ์ เฮงสมบูรณ์

อัญมณีเด่นล้ำนำคุณค่า ส่องจรัสบรรเจิดจ้าชวนใฝ่ฝัน
จนวันนี้ก็ยังมีค่าอนันต์ ยิ่งนานวันค่าเพิ่มพูนคูณทวี
เปรียบดั่งพลอยล้อมด้วยเพชรเม็ดน้ำหนึ่ง จะงามซึ้งเพียงใด..ได้เสริมศรี
บ้านสมเด็จเพชรน้ำงามล้ำธานี เพราะพวกพี่ประดับให้ดั่งใจจง
ภารกิจพี่ท่านสรรค์สร้างไว้ สำเร็จได้อย่างงดงามตามประสงค์
ทั้งงานสอนงานเสริมริเริ่มตรง เจตจำนงเพื่อพัฒนาสถาบัน
ถึงวันนี้พี่จะลาไปก่อนแล้ว มวลน้องแก้วยังคิดถึงคะนึงหา
วอนขอพรจากสมเด็จเจ้าพระยา ปรารถนาจงสมสันต์ดั่งนิรันดร์เทอญ

ด้วยรักและระลึกถึงเสมอ

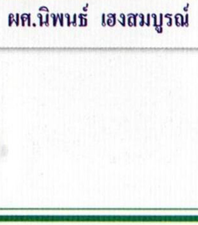

ผศ.ดร.จันทร์วิภา ดิลกสัมพันธ์

ท่านอยู่เราก็รัก
ท่านจากเราก็อาลัย
อีก 1 ปีที่ผ่านไป...
ใจจำ...ต้องอำลา
ด้วยความเคารพรักอย่างสูง

จากใจ....รองอธิการบดี

รศ.ดร.เอื้อมพร เธียรหิรัญ

มหาวิทยาลัยราชภัฏบ้านสมเด็จเจ้าพระยา มีเกียรติภูมิโดดเด่น ยาวนานในประวัติศาสตร์ คู่กับกรุงเทพมหานครที่ปรากฏในปัจจุบัน เป็นผลมาจากคุณูปการของสมเด็จเจ้าพระยาบรมมหาศรีสุริยวงศ์ และครู อาจารย์ ที่ได้เสียสละ ทุ่มเท สร้างรากฐานทางวิชาการ สร้างคน เพื่อสร้างสังคม รุ่นแล้วรุ่นเล่า วาระแห่งการเกษียณอายุแต่ละรอบได้สะท้อนถึงคุณงามความดีของครู อาจารย์ และบุคลากรทุกท่านที่มีต่อมหาวิทยาลัยราชภัฏบ้านสมเด็จเจ้าพระยาที่ควรยกย่องเชิดชูสืบไป

น่าภูมิใจกับพี่ ๆ ๖๐ ปียังสดใส
พวกน้อง ๆ ร่วมดีใจ จำอย่างไว้... แต่สิ่งดี ๆ

ผศ.ดร.สุดารัตน์ ชาญเลขา

ผศ.วัฒนา เปลี่ยนบางยาง

แด่ผู้ร่วมสถานภาพ

ไม่ง่ายเลยที่จะรับราชการมาจนถึงวาระนี้ และแม้ว่าท่านจะครบวาระตามระบบราชการแต่ก็ยังเปี่ยมด้วยพลังแห่งความมุ่งมั่นที่จะใช้ความรู้และประสบการณ์ที่สั่งสมมาให้เกิดประโยชน์แก่นิสิต/นักศึกษาและมหาวิทยาลัยตราบเท่าที่มหาวิทยาลัยยังให้โอกาสอันดีนี้ให้เกิดประโยชน์สูงสุดเท่าที่จะสามารถทำได้ และขอให้คิดว่ามีคนอีกจำนวนมากไม่มีโอกาสเช่นเดียวกับท่าน...

มุทิตาคารวะคณาจารย์เกษียณอายุราชการ ปี พ.ศ. 2551

ครบอายุหกสิบปี.................... วาระวันที่ นับถอยหลัง
ภาพอดีต ความดีงาม ความทรงจำ
ท่านน้อมนำเยาวชน เป็นคนดี
ณ บัดนี้.... ปฏิบัติหน้าที่ครูดี จนครบปีที่เกษียณ
ขอผลบุญวิทยาทาน ที่ท่านได้บำเพ็ญเพียร
ชนรุ่นหลัง น้อมเศียร บูชาคุณ

ผศ.ทองเอม สุ่นสวัสดิ์

ผศ.อุดมเดช กมลบุตร

หลังจากตรากตรำทำงานให้ราชการกันมาอย่างยาวนาน ก็ถึงวาระที่จะได้พักผ่อนตามกฎ กติกาของราชการ ซึ่งในปีนี้มีอาจารย์เกษียณถึง 20 ท่าน รวมถึงตัวผมเองด้วย ทำให้มหาวิทยาลัยต้องขาดบุคลากรที่มีความสำคัญ และมีคุณค่าจำนวนมาก ในฐานะผู้บริหารจึงอยากฝากว่าถ้ามหาวิทยาลัยมีภาระการงานที่ท่านพอจะช่วยได้ ก็ขอให้ช่วยงานของมหาวิทยาลัย ตามความสามารถและพละกำลังที่พึงมี เพื่อสนับสนุนสร้างสรรค์ พัฒนามหาวิทยาลัยของเราให้เจริญก้าวหน้ายิ่งๆ ขึ้นไป

ขออำนาจคุณพระรัตนตรัยและบารมีของ "เจ้าพ่อ" ดลบันดาลให้ทุกท่านประสบแต่ความสุข ความเจริญ ด้วยจตุรพิธพรชัย พบแต่สิ่งที่ประเสริฐและดีงามตลอดไป

สารจากคณบดี

แด่คุณครูผู้ยิ่งใหญ่

ในวาระที่คณาจารย์ มบส. ครบวาระในการปฏิบัติราชการภายใต้ภารกิจที่มีคุณค่ายิ่งในฐานะ "คุณครูผู้ยิ่งใหญ่" ที่จารึกอยู่ในสำนึกของศิษย์และคณาจารย์รุ่นน้องทุกคน

คณะครุศาสตร์ ซึ่งเป็นหน่วยงานผลิตครู ขออำนาจสิ่งศักดิ์สิทธิ์ทั้งหลายในสากลโลก โดยเฉพาะอย่างยิ่งบารมีของสมเด็จเจ้าพระยาบรมมหาศรีสุริยวงศ์ (ช่วง บุนนาค) จงดลบันดาลให้ "คุณครูผู้ยิ่งใหญ่" ทุกท่าน มีสุขภาพสมบูรณ์แข็งแรง และมีจิตใจเอมอิ่มในคุณงามความดีที่ได้ปฏิบัติในเวลาที่ผ่านมา และคงความเป็น "ต้นแบบของความดีงาม" ตลอดเวลา

(รองศาสตราจารย์ ดร.วิโฬฏฐ์ วัฒนานิมิตกูล)
คณบดี คณะครุศาสตร์

งานเลี้ยงมีวันต้องเลิกลาฉันใด ทุกกิจกรรมต้องมีวันสิ้นสุดฉันนั้น เช่นเดียวกับที่ทุกสิ้นปีงบประมาณจะต้องมีการสิ้นสุดวิถีชีวิตการรับราชการของบุคลากรในแต่ละแห่ง คุณงามความดีที่แต่ละท่านได้สั่งสมไว้จะจารึกอยู่ในความทรงจำของชาวบ้านสมเด็จฯ โดยเฉพาะน้องรุ่นหลังตลอดไป มหาวิทยาลัยราชภัฏบ้านสมเด็จเจ้าพระยามีชื่อเสียงเกริกไกรได้เช่นนี้ เพราะมีท่านเป็นกำลังที่สำคัญยิ่งส่วนหนึ่ง ขอกราบขอบพระคุณที่ทุกท่านได้ร่วมสร้างสรรค์แนวทางอันงดงามและทรงเกียรตินี้ไว้ให้รุ่นน้องได้มีโอกาสสืบทอดเจตนารมณ์ต่อไป

สุดท้ายขออาราธนาสิ่งศักดิ์สิทธิ์ทั้งหลายในสากลโลกจงอำนวยชัยให้ทุกท่านประสบแต่ความสุข ความเจริญ มีสุขภาพพลานามัยแข็งแรง เป็นกำลังใจของครอบครัว และเป็นคลังทางปัญญาให้แก่มหาวิทยาลัยตราบนานเท่านาน

(ผู้ช่วยศาสตราจารย์ลินดา เกณฑ์มา)
คณบดี คณะมนุษยศาสตร์และสังคมศาสตร์

สารจากคณบดี

มุทิตานุสรณ์

วันเวลา และหน้าที่ เป็นวัฏจักรที่มีการเริ่มต้น แล้วย่อมมีการสิ้นสุด ซึ่งเป็นไปตามกฎแห่งธรรมชาติ แต่สิ่งหนึ่งที่ยืนหยัดอยู่กับกาลเวลา นั่นก็คือ "ผลงาน" ซึ่งเป็นตัวบ่งบอกถึงความสำเร็จ และความภาคภูมิใจ รวมทั้งความดีที่คงที่ตลอดไป

ในปี 2551 มหาวิทยาลัยราชภัฏบ้านสมเด็จเจ้าพระยา มีผู้เกษียณอายุราชการจำนวน 20 ท่าน และมีผู้เข้าร่วมโครงการเกษียณอายุราชการอีก 5 ท่าน ซึ่งท่านทั้งหลายเหล่านี้ ได้ปฏิบัติหน้าที่ราชการมาด้วยความวิริยะอุตสาหะ ทุ่มเทกำลังกายและกำลังใจสร้างสรรค์ผลงาน พัฒนาการศึกษาให้กับมหาวิทยาลัยมาตลอดยาวนาน ในนามคณะวิทยาศาสตร์และเทคโนโลยี รู้สึกซาบซึ้งในคุณความดีของทุกท่าน แม้จะอายุครบ 60 ปี ที่ทางราชการกำหนดให้สิ้นสุดในการปฏิบัติหน้าที่ แต่ไม่ใช่เป็นการสิ้นสุดแห่งพลังสมอง จิตใจ และร่างกาย จึงขอแสดงความยินดีที่มหาวิทยาลัยได้ให้โอกาสแก่ผู้เกษียณอายุราชการ ให้ปฏิบัติหน้าที่อีกต่อไป

ในโอกาสนี้ ขออัญเชิญคุณพระศรีรัตนตรัย และบารมีแห่งเจ้าพ่อ จงคุ้มครองให้ผู้ที่เกษียณอายุราชการ ห่างไกลจากภยันตรายทั้งปวง ประสบแต่ความสุขสวัสดิ์ มีสุขภาพพลานามัยแข็งแรงสมบูรณ์ มีจิตใจเบิกบาน เป็นร่มโพธิ์ร่มไทรให้ลูกหลาน บริวารทั้งหลายได้พักพึ่งพิง และเป็นแหล่งวิทยาการอันทรงคุณค่าตลอดไป

(รองศาสตราจารย์สุธน เสถียรยานนท์)
คณบดี คณะวิทยาศาสตร์และเทคโนโลยี

ในวาระการเกษียณอายุราชการปี 2551

วิถีชีวิตของคนนั้น ต้องมีทั้งเดินขึ้นและเดินลง ในขณะที่เดินขึ้นมักจะมีกำลังวังชากล้าแข็ง ทำอะไรต่อมิอะไรอย่างไม่รู้จักเหน็ดเหนื่อย แต่คนส่วนมากในวัยนี้กลับขาดความชัดเจนในบริบทของชีวิตและการทำงาน ครั้นเวลาผ่านไปจึงได้ค้นพบตัวเอง เข้าใจตัวเอง มีความชัดเจนในชีวิตและหน้าที่การงานมากขึ้น มีความตั้งใจ ความปรารถนาอันดีต่อคนรุ่นหลัง และต่อสังคมนี้เป็นสำคัญ

ท่านที่เกษียณอายุราชการจึงเป็นทรัพยากรบุคคลที่ทรงคุณค่าของสังคม ครอบครัว และของมหาวิทยาลัยฯ ท่านได้ผ่านร้อนผ่านหนาวมาหลายทศวรรษ รอยเท้าที่ท่านได้ก้าวเดินไว้ทำให้น้องๆได้ดู ได้เห็นและได้เข้าใจในบริบทของสังคมแห่งนี้ หากไม่มีท่าน เราก็คงไม่สามารถก้าวเดินได้อย่างสะดวกสบายเช่นทุกวันนี้ ทุกคนรู้ดีว่าการเดินก้าวแรกๆนั้นลำบากยิ่งนัก เพราะรอยเท้าของท่านที่ได้ก้าวเดินไว้นี่เอง ทำให้พวกเราคนรุ่นหลังสามารถก้าวเดินต่อไปได้อย่างดีไม่ต้องเสียเวลาลองผิดลองถูก

ในวาระอันเป็นมงคลนี้ ขอบารมีสมเด็จเจ้าพระยามหาศรีสุริยวงศ์ฯ จงคุ้มครองให้ท่านและครอบครัว มีสุขภาพและพลานามัยที่เข้มแข็ง ปราศจากโรคาพยาธิทั้งหลายทั้งปวง เป็นสดมภ์อันยิ่งใหญ่ อันสำคัญและล้ำค่าของครอบครัว ตลอดจนของชาวบ้านสมเด็จเจ้าพระยาและของประเทศสืบไปนานเท่านาน

(รองศาสตราจารย์เกริก วยัคฆานนท์)
คณบดี คณะวิทยาการจัดการ

... ไพลินมณีศรีกันยา ...

"ไพลินมณีศรีกันยา"

อันดวงนพมณีศรีสวัสดิ์ โน้มมนัสชวนชิดพิสมัย
ที่เพริศแพรัวนั้นจากองค์พระทรงชัย บำเหน็จให้บรรดาข้าธุลี
ฉลองในยุคลบาทราชการ แห่งเอกองค์พระภูบาลเรืองศรี
ต่างพระเนตรพระกรรณนานนับปี พระราชทานแก้วมณีศรีกันยา
มวลข้าไทน้อมรับไว้สรวมใส่เกล้า มงคลเหย้ามงคลกาลสุดหรรษา
พูนศรีพูนศักดิ์พูนพักตรา พูนวงศาสรรเสริญเจริญคุณ
โอ้ไพลินมณีศรีกันยมาส น้ำเงินดุจแววปราชญ์อำนาจหนุน
กันยายนดลบันดาลผสานบุญ ทรงเกื้อกูลที่ตรากตรำทำราชการ
ได้เกษียณเพื่อเปลี่ยนวารการพักผ่อน ได้พิศย้อนการงานอันอาจหาญ
เป็นผู้ให้คำปรึกษาแก่ราชการ บริบาลพงศาพาร่มเย็น
เกษียณแล้วใช่จะแคล้วคลาคลาด พี่ยังมีแววปราชญ์แววความเห็น
ไพลินคือปรัชญาล้นพ้นลำเค็ญ ช่วยน้องน้อง สร้างแสงเพ็ญเหมือนก่อนกาล.......

จากน้องๆ ทุกคน

มหาวิทยาลัยราชภัฏบ้านสมเด็จเจ้าพระยา

๓๐ กันยายน ๒๕๕๑

(ผู้ช่วยศาสตราจารย์ ชวลิต ผู้ภักดี ประพันธ์)

รศ.สันต์ ธรรมบำรุง

วุฒิการศึกษา

ครุศาสตร์ จุฬาลงกรณมหาวิทยาลัย นิเทศการศึกษาและพัฒนาหลักสูตร
หลักสูตรนักบริหารระดับสูง รุ่น 1/7 ของ ก.พ.

เครื่องราชอิสริยาภรณ์

2515	จัตุรถาภรณ์มงกุฎไทย	(จ.ม.)
2518	จัตุรถาภรณ์ช้างเผือก	(จ.ช.)
2522	ตริตาภรณ์มงกุฎไทย	(ต.ม.)
2526	ตริตาภรณ์ช้างเผือก	(ต.ช.)
2529	ทวิติยาภรณ์มงกุฎไทย	(ท.ม.)
2533	ทวิติยาภรณ์ช้างเผือก	(ท.ช.)
2535	เหรียญจักรพรรดิมาลา	(ร.จ.พ.)
2536	ประถมาภรณ์มงกุฎไทย	(ป.ม.)
2539	ประถมาภรณ์ช้างเผือก	(ป.ช.)
2544	มหาวชิรมงกุฎ	(ม.ว.ม.)

บ้านหลังนี้กับความประทับใจ

ก้าวแรกที่ได้มาเป็นสมาชิกของบ้านหลังนี้ “บ้านสมเด็จเจ้าพระยา” ในสมัยที่ผมเข้ามาเรียนเมื่อปี พ.ศ.2504 ถือได้ว่า เป็นสถาบันผลิตครูชั้นเยี่ยม สมัยที่ผมเรียนนั้นผมเป็นนักเรียนทุนของจังหวัดฉะเชิงเทรา ซึ่งมีเพื่อนร่วมหอพักทุกจังหวัด และอยู่ร่วมกันแบบพี่น้อง มีความสนิทสนมรักใคร่กลมเกลียวกันดี อาจารย์ที่สอนในสมัยนั้นได้เกียรตินิยมเป็นส่วนใหญ่ และผมรู้สึกว่าครูที่สอนผมมานั้นท่านสอนดีที่สุด ทำให้ผมและเพื่อนร่วมหอ เรียน ปกศ.ปีที่ 1 แล้วสอบเทียบ ม.8 เข้าเรียนในมหาวิทยาลัยได้ เป็นเพราะความสามารถของครูอาจารย์ และในขณะนั้นถือได้ว่า บ้านสมเด็จดีเด่นทางด้านวิชาการและการศึกษา จนผมได้มีโอกาสมารับใช้สถาบันอีกครั้ง เมื่อวันที่ 21 ตุลาคม 2536 เหตุที่ได้มา เนื่องจากว่าได้มีการสำรวจความคิดเห็นของสโมสรอาจารย์ในสมัยนั้นว่าต้องการศิษย์เก่าและมีตำแหน่งทางวิชาการ เป็น รศ. และอายุไม่เกิน 50 ปี ทำให้ได้มารับใช้สถาบันจนถึง วันที่ 8 มิถุนายน 2546 เป็นเวลา 9 ปี 7 เดือน 18 วัน ในฐานะผู้บริหาร สิ่งที่ประทับใจเป็นอย่างมากที่ได้อยู่ที่นี่ คือ ความร่วมมือของอาจารย์ ทั้งสถาบันที่ขอความกรุณาและให้ความร่วมมือมี 3 งานด้วยกันคือ

1. งานวันเจ้าพ่อ เพราะเป็นที่รักและเคารพศรัทธาเป็นศูนย์รวมใจของทุกคน
2. พิธีไหว้ครู เพื่อแสดงถึงความสนิทสนม ความผูกพัน ความเมตตา ความรัก ความเอื้ออาทรของความเป็นครูและศิษย์
3. พิธีพระราชทานปริญญาบัตร คณาจารย์ได้ให้ความร่วมมืออย่างดียิ่งในแต่ละปี สถาบันของเราได้รับคำชมเชยจากหน่วยงานที่เกี่ยวข้องในการพระราชทานปริญญาบัตรเสมอมา

และความประทับใจที่ 2 คณาจารย์ นักการภารโรง นักศึกษา ได้ให้โอกาสกับผมได้ทำงานเป็นเวลาอันยาวนาน เป็นอธิการ 1 ปีเศษและเป็นอธิการบดี 2 วาระ ซึ่งเป็นตำแหน่งที่อยู่ยาวนานเป็นลำดับที่ 2 จาก ผู้บริหารที่เคยบริหารสถาบันทั้งหมด

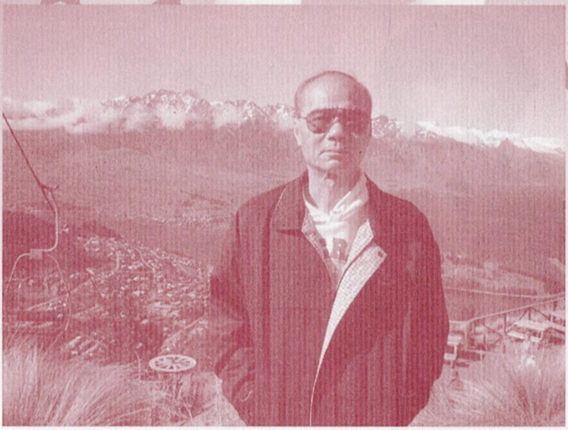

ความประทับใจที่ 3 สถาบันราชภัฏบ้านสมเด็จเจ้าพระยา เป็นสถาบันแห่งเดียวเท่านั้นที่นำเงินกองทุนพัฒนาบุคลากร 150 ล้าน และทุนการวิจัย 90 ล้านบาท ไปซื้อพันธบัตรของรัฐบาลเป็นเวลา 10 ปี โดยได้ดอกเบี้ยร้อยละ 6.1 ต่อปี ในขณะที่ได้รับดอกเบี้ยจากธนาคารจะได้ร้อยละ 2 ต่อปี ปัจจุบันเหลือร้อยละ 1 ทำให้เกิดความแตกต่างของรายได้ จากดอกเบี้ยประมาณปีละ 10 ล้าน เงินที่แตกต่างนี้สามารถนำไปใช้ในการพัฒนางานต่างๆ ของสถาบันได้เป็นอย่างดียิ่ง

อีกประเด็นหนึ่งบ้านพักคนงานในสมัยก่อนมีสภาพที่ค่อนข้างโทรม ผมจึงได้ทำการปรับปรุงภูมิทัศน์โดยรื้อบ้านพักคนงานชั้นเดียวที่เก่าทั้งหมดโดยได้ทำการสร้างอาคาร "ศีตลาคาร" เป็นรูปแบบอาคารที่พักสูง 5 ชั้น มี 52 ยูนิต ในระยะแรกเป็นที่พักคนงาน 30 ยูนิต และเป็นที่พักคณาจารย์ 22 ยูนิต ประโยชน์ที่ได้รับ คือ สร้างความเป็นระเบียบ ถูกสุขลักษณะ และมีที่พักของอาจารย์ เพื่อประหยัดค่าใช้จ่ายและเวลาในการเดินทางมาสอน อาจารย์ที่พักอาศัยก็ได้ทุ่มเทเวลาให้กับราชการอย่างเต็มที่ นอกจากนี้ยังใช้พื้นที่สร้างอาคารประถมสาธิตและสนามกีฬาอเนกประสงค์ทำให้แลดูสวยงามมากยิ่งขึ้น ความสำเร็จครั้งนี้เกิดจากการเสียสละของนักการภารโรง ที่ต้องอยู่ในพื้นที่แคบลงโดยในช่วงระหว่างการก่อสร้างได้ให้นักการภารโรงพักอาศัยชั่วคราวที่อาคารช่อชงโค

นอกจากนี้ ปี พ.ศ. 2544 ยังได้รับความกรุณาจาก ดร.ถนอม อินทรกำเนิด ได้ให้งบประมาณเงินลงทะเบียนบัณฑิต 2,800,000 บาท เพื่อมาซื้อเครื่องวงโยธวาทิตและสถาบันได้ออกเงินประมาณ 1,000,000 บาท เพื่อให้รับเสด็จในพิธีพระราชทานปริญญาบัตร ได้ให้ 2 ขั้นเป็นกรณีพิเศษแก่คณาจารย์อีก 19 คน ความประทับใจที่ 4 ปี พ.ศ. 2546 ทางสถาบันโดยเฉพาะท่านอธิการบดี รศ.ดร.สุพล วุฒิเสน มีนโยบายขยายเวลาราชการให้แก่ผู้ได้รับตำแหน่ง รองศาสตราจารย์ 5 ปี มาทำหน้าที่ในการสอนและวิจัย ทำให้สถาบันแห่งนี้มีตำแหน่งวิชาการมากที่สุด เพราะว่าเป็นมหาวิทยาลัยแห่งเดียวเท่านั้นที่มีนโยบายรับผู้เกษียณทั้งหมดเพื่อมาทำหน้าที่คลังสมอง นอกจากนี้ท่านอธิการบดีมีความเป็นสากลสูงบวกกับประสบการณ์ เป็นอธิการบดียาวนานตั้งแต่ พ.ศ.2528 จนถึงปัจจุบัน และเป็นที่น่ายินดีที่สภามหาวิทยาลัยเสนอท่านเป็นอธิการบดีต่ออีกสมัยหนึ่ง ผมหวังเป็นอย่างยิ่งว่าท่านจะนำพามหาวิทยาลัยราชภัฏบ้านสมเด็จเจ้าพระยาประสบความสำเร็จ

อาจารย์มนต์ฤดี วัชรประทีป

โปรแกรมวิชาสารสนเทศศาสตร์และบรรณารักษศาสตร์

คณะมนุษยศาสตร์และสังคมศาสตร์

รับราชการเมื่อวันที่ 17 พฤษภาคม 2515

วุฒิการศึกษา ระดับปริญญาตรี

สถานศึกษา คณะอักษรศาสตร์ จุฬาลงกรณมหาวิทยาลัย

เครื่องราชอิสริยาภรณ์			
	5 ธ.ค. 22	จัตุรถาภรณ์มงกุฎไทย	(จ.ม.)
	5 ธ.ค. 30	ตริตราภรณ์ช้างเผือก	(ต.ช.)
	5 ธ.ค. 40	ทวิติยาภรณ์มงกุฎไทย	(ท.ม.)
	5 ธ.ค. 44	ทวิติยาภรณ์ช้างเผือก	(ท.ช.)
	5 ธ.ค. 40	เหรียญจักรพรรดิมาลา	(ร.จ.พ.)

เริ่มแรกชีวิตการทำงานที่วิทยาลัยครูเทพสตรี ร้องไห้ทุกวัน เพราะไม่เคยอยู่ต่างจังหวัด ที่สำคัญคือไม่คิดว่าจะเป็นครู แต่ความที่คุณแม่เป็นครู (เคยมาเรียนที่บ้านสมเด็จฯ ด้วย) เลยผลักดันให้ไปสอบที่กรมการฝึกหัดครู ซึ่งสอบและได้รับการบรรจุให้เป็นข้าราชการเลย อยู่ลพบุรีมา 16 ปี แล้วย้ายมาที่บ้านสมเด็จฯ ในปี พ.ศ. 2531 สมัย รศ.สุรพันธ์ ยันต์ทอง เป็นอธิการ และได้รับการบรรจุที่บ้านสมเด็จฯ ในปีต่อมา นับเป็นความกรุณาของท่านอย่างยิ่ง

วันนี้อยู่บ้านสมเด็จฯ มาครบ 20 ปี อยู่ใต้บังคับบัญชาของอธิการบดี 4 ท่าน แต่ละท่านมีความดีเด่นและเป็นเลิศแตกต่างกันไป มีวิธีการบริหารมหาวิทยาลัยต่างแนวทาง อาจเรียกได้ว่า A man is a style ตัวเองนับว่าโชคดีเพราะได้รับความเมตตาจากผู้ใหญ่เสมอ จึงทำงานด้วยความสบายใจ เพื่อนร่วมงานก็ดีมีจิตใจงดงาม ทั้งรุ่นพี่ รุ่นน้อง หรือรุ่นเดียวกัน เรียกได้ว่าอยู่ท่ามกลางคนที่เรารักและคนที่รักเรา

ถ้าจะให้บรรยายถึงความผูกพันกับบ้านสมเด็จฯ นั้น กระดาษแค่เพียงหน้าเดียวหรือสิบหน้าก็บอกได้ไม่หมด ถึงไม่ได้เกิดที่บ้านสมเด็จฯ แต่รักบ้านสมเด็จฯ ไม่แพ้ใคร รู้จักและเข้าถึงบ้านสมเด็จฯ ไม่น้อยกว่าใคร จะไม่มีวันทำให้บ้านสมเด็จฯ แปดเปื้อนเสียหาย และจะขอภาคภูมิใจในบ้านสมเด็จฯ ตลอดไป

ผู้ช่วยศาสตราจารย์ ดร.อำนวย เดชชัยศรี

รับราชการเมื่อวันที่ 1 ธันวาคม 2513

ประวัติการศึกษา

- การศึกษาดุษฎีบัณฑิต (ก.ศด.) เทคโนโลยีการศึกษา มศว.ประสานมิตร
- ศึกษาศาสตร์มหาบัณฑิต (ศษ.ม) เทคโนโลยีการศึกษา มหาวิทยาลัยเกษตรศาสตร์
- การศึกษาบัณฑิต (กศ.บ.) ภาษาไทย-ภูมิศาสตร์ วิทยาลัยวิชาการศึกษา ประสานมิตร
- ประกาศนียบัตรวิชาการศึกษาชั้นสูง (ป.กศ.สูง) วิทยาลัยครูบ้านสมเด็จเจ้าพระยา
- Cert.Designing and Producing Multimedia Instructional Materials : Semeo Voctech Brunei Darussalam.
- Cert. Producing T.V. Program : JICA , Japan.

เครื่องราชอิสริยาภรณ์

5 ธันวาคม 2520	บ.ม.	5 ธันวาคม 2523	จ.ม.
5 ธันวาคม 2525	จ.ช.	5 ธันวาคม 2528	ต.ม.
5 ธันวาคม 2534	ต.ช.	5 ธันวาคม 2540	ท.ม.
5 ธันวาคม 2544	ท.ช.	5 ธันวาคม 2549	ร.จ.พ.

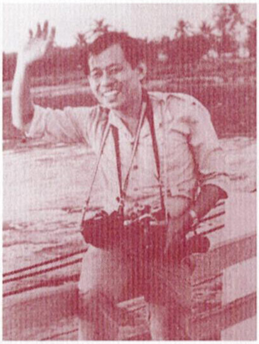

ประสบการณ์

- ครูสังกัดโรงเรียนราษฎร์,ครูสังกัดโรงเรียนรัฐบาล,นักวิชาการศึกษา,ศึกษานิเทศก์,อาจารย์มหาวิทยาลัย

ผลงานวิชาการ (ช่วงปีการศึกษา 2547-2551)สำหรับคณะครุศาสตร์

- เขียนโครงการและออกแบบศูนย์ศึกษาการพัฒนาครู โดยได้รับการอนุมัติจากงบประมาณแผ่นดิน สร้างให้กับคณะครุศาสตร์พร้อมอุปกรณ์โสตทัศนูปกรณ์และคอมพิวเตอร์ (ปี 2547)
- บุกเบิกหลักสูตรครุศาสตรมหาบัณฑิต สาขาเทคโนโลยีและสื่อสารการศึกษา (ปีการศึกษา 2548) ปัจจุบันรับได้ 4 รุ่น รุ่นที่ 1/2548 สำเร็จการศึกษาไปแล้ว วิทยานิพนธ์ 14 คน , ภาคนิพนธ์ 30 คน
- บุกเบิกศูนย์ให้การศึกษา“สถานีสารสนเทศบริการวิชาการพระหฤทัยคอนแวนต์มหาวิทยาลัยราชภัฏบ้านสมเด็จเจ้าพระยา” เปิดเรียน 2 สาขา (ปีการศึกษา 2551) ได้แก่ 1.สาขาเทคโนโลยีและสื่อสารการศึกษา นักศึกษา 34 คน , 2. สาขาหลักสูตรและการสอน นักศึกษา 30 คน

อาจารย์รภัสต์ ฟักฉิม

โปรแกรมวิชาภาษาไทย คณะครุศาสตร์

เข้ารับราชการเมื่อวันที่ 26 พฤษภาคม 2512

ประวัติการศึกษา ครุศาสตร์มหาบัณฑิต สาขาวิชานิเทศการศึกษา และพัฒนาหลักสูตรจุฬาลงกรณมหาวิทยาลัย

เครื่องราชอิสริยาภรณ์

5 ธ.ค. 2519	เบญจมาภรณ์ช้างเผือก	(บ.ช.)
5 ธ.ค. 2520	จัตุรถาภรณ์มงกุฎไทย	(จ.ม.)
5 ธ.ค. 2524	จัตุรถาภรณ์ช้างเผือก	(จ.ช.)
5 ธ.ค. 2530	ตริตาภรณ์มงกุฎไทย	(ต.ม.)
5 ธ.ค. 2536	ตริตาภรณ์ช้างเผือก	(ต.ช.)
5 ธ.ค. 2537	เหรียญจักรพรรดิมาลา	(ร.จ.พ.)
5 ธ.ค. 2542	ทวิติยาภรณ์มงกุฎไทย	(ท.ม.)
5 ธ.ค. 2545	ทวิติยาภรณ์ช้างเผือก	(ท.ช.)
23 ก.ค. 2540	เหรียญกาชาดสมนาคุณ ชั้นที่ 1	

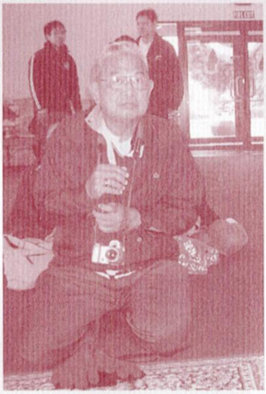

ชีวิตราชการสี่สิบปีผ่านไป

ผมได้เค้าร่างความเป็นครู จากวิทยาลัยครูบ้านสมเด็จเจ้าพระยา ใช้วิชาครูหาเลี้ยงชีพมาประมาณ 40 ปี และสุดท้ายผมก็ยุติบทบาทของข้าราชการครูที่ ... บ้านสมเด็จเจ้าพระยา ซึ่งมีส่วนในการสร้างชีวิตครูให้แก่ผม ผมภาคภูมิใจเป็นอย่างมากที่ได้รับการคัดเลือกเข้าศึกษาในระดับ ป.กศ.ที่วิทยาลัยครูบ้านสมเด็จเจ้าพระยา ในปีการศึกษา 2508 เรียนในห้อง 1 ช 1 ชั้นล่างของอาคารไม้ 2 ชั้น หลังในสุดมี อาจารย์ อำภา สุวรรณมาตร เป็นอาจารย์ประจำชั้นประมาณ 30 คน การเรียนก็คงคล้ายๆ กับการเรียนในโรงเรียนสามัญ แต่เพิ่มวิชาด้าน การศึกษา วิธีสอน จิตวิทยา การวัดผล ฯลฯ ชีวิตช่วงนี้แปลกไปจากเดิมที่มีเพื่อนร่วมชั้นเป็นผู้หญิง ความรู้สึกของคนแตกเนื้อหนุ่มกับแตกเนื้อสาวเป็นอย่างไรก็คงเข้าใจกัน การเรียนก็ต้องร่วมทำกิจกรรมต่างๆ นอกจากการเรียนรู้วิชาการในชั้น แต่ด้วยความเมตตาของ ครู-อาจารย์ ของเราทำให้พวกเราใช้ชีวิตอย่างมีความสุขและความอบอุ่น ในช่วงนั้นเราอยู่กันอย่างพี่น้อง พี่ปี 3,4 ก็ให้คำปรึกษากับน้องอย่างพวกเราให้สามารถเดินทางได้ถูกต้อง ไม่ทำให้หลงไปในทิศทางที่ไม่เหมาะสม ชีวิตของผู้ที่เพิ่งพ้น

กางเกงขาสั้น ทำตามคำสั่งครูมาหมาดๆ จึงเรียนรู้อย่างมีความสุขตามอัตภาพ และมีความรู้สึกว่านี่คือภายในของรั้วม่วงขาว ลูกสุริยะ ลูกเจ้าพ่อสมเด็จเจ้าพระยา และ สัจจัง เว อมตา วาจา สิ่งเหล่านี้ คือการหล่อหลอมความเป็นครูครั้งแรก กิจกรรมฝึกให้ชีวิตตามสัจธรรมของโลกในตอนนั้น คือการแย่งกันลงทะเบียนเรียนกับอาจารย์ที่เราพึงพอใจ ทำให้เห็นว่าผู้ที่มีข้อมูลพร้อมและรวดเร็วจะสามารถสนองความต้องการของตนเองได้อย่างมีประสิทธิผล และการเข้าร่วมกิจกรรมต่างๆ ของมหาวิทยาลัยทำให้ผมรู้สึกถึงความมั่นใจในตัวเองมากขึ้น

ผมมีโอกาสอยู่ในรั้วม่วงขาวเพียง 2 ปี การศึกษาเพราะกรมการฝึกหัดครูได้ทุนการศึกษาทั้งหมดแก่ผู้ที่เรียนจบหลักสูตร ป.กศ. และประสงค์ที่จะเรียนต่อในหลักสูตร ป.กศ. สูง (อุตสาหกรรมศิลป์) ที่วิทยาลัยครูพระนคร ผมซึ่งคิดว่าตัวเองมีความถนัดด้านนั้นจึงสมัครและได้รับคัดเลือกไปเรียนต่อตามความประสงค์ เรียนอยู่ที่วิทยาลัยครูพระนคร 2 ปี การศึกษาก็จบหลักสูตร เป็นครูอุตสาหกรรมศิลป์เต็มภาคภูมิ

จากนั้นผมก็ได้รับการบรรจุเป็นครูหมวดวิชาศิลปะปฏิบัติ โรงเรียนราชสีมาวิทยาลัย ชีวิตราชการก็เป็นไปตามวัฏของระบบราชการ จากครูผู้สอนก็มาทำหน้าที่ช่างติดตั้ง-ปรับซ่อมอุปกรณ์การศึกษา วิทยากรฝึกอบรม ศึกษานิเทศก์ฝ่ายช่างอุตสาหกรรม หัวหน้าหน่วยศึกษานิเทศก์จังหวัด และสุดท้ายก็มาเป็นอาจารย์คณะครุศาสตร์ มหาวิทยาลัยราชภัฏบ้านสมเด็จเจ้าพระยา ความภาคภูมิใจของผมคือทำหน้าที่สอน และบริการสถานศึกษาตั้งแต่ระดับปฐมวัยถึงอุดมศึกษา ไปเยี่ยมโรงเรียนมัธยมศึกษามากกว่า 500 โรงเรียนทุกภาคในประเทศไทย เห็นภาพของการจัดทำหลักสูตรและการจัดการเรียนการสอนของบุคลากรในกระทรวงศึกษาธิการหลายแง่มุม และเห็นชัดเจนว่า โลกธรรม 8 ประการที่พระพุทธองค์ทรงสั่งสอนนั้นเป็นความจริงคู่กับโลกของเรา อย่างไม่มีอะไรมาโต้แย้งได้เลย

หกสิบปีที่ผ่านไปแล้วผมได้ทำประโยชน์แก่สังคมบ้าง คือบริจาคโลหิตให้สภากาชาดไทย 138 ครั้ง อย่างอื่นยังไม่แน่ใจ และครั้งสุดท้ายหวังว่าจะได้เป็น "อาจารย์ใหญ่" ซากหนึ่งของคณะวิทยาศาสตร์ มหาวิทยาลัยมหิดล

รศ.สมชาย พรหมสุวรรณ

โปรแกรมวิชาศิลปกรรม
คณะมนุษยศาสตร์และสังคมศาสตร์
เข้ารับราชการเมื่อวันที่ 17 พฤษภาคม 2515

ประวัติการศึกษา

สาขาวิชา ศิลปศึกษา University of South Carolina,Columbia U.S.A.

เครื่องราชอิสริยาภรณ์

5 ธ.ค. 20	จัตุรถาภรณ์มงกุฎไทย	(จ.ม.)
5 ธ.ค. 24	ตริตาภรณ์มงกุฎไทย	(ต.ม.)
5 ธ.ค. 28	ตริตาภรณ์ช้างเผือก	(ต.ช.)
5 ธ.ค. 35	ทวิติยาภรณ์มงกุฎไทย	(ท.ม.)
5 ธ.ค. 38	ทวิติยาภรณ์ช้างเผือก	(ท.ช.)
5 ธ.ค. 46	ประถมาภรณ์มงกุฎไทย	(ป.ม.)
5 ธ.ค. 40	เหรียญจักรพรรดิมาลา	(ร.จ.พ.)
5 ธ.ค. 49	ประถมาภรณ์ช้างเผือก	(ป.ช.)

เมื่อ 20 ปีที่แล้ว ข้าพเจ้าได้ไปทานอาหารที่ร้านอาหารแห่งหนึ่ง แถวชายทะเลหาดป่าตอง จังหวัดภูเก็ต เจ้าของร้านเล่าให้ฟังว่าเขาจบจากบ้านสมเด็จฯ แทบทุกปีเมื่อมีโอกาสเข้ากรุงเทพฯ จะแวะไปกราบไหว้เจ้าพ่อเสมอ ผู้ที่จบจากที่นั่นจะเคารพเจ้าพ่อกันทุกคน เป็นครั้งแรกที่ข้าพเจ้าได้ยินคำว่าเจ้าพ่อและทราบถึงความรู้สึก ความศรัทธาที่เขามี ข้าพเจ้าไม่คิดว่าจะได้มีโอกาสมารับราชการที่นี่ แต่ก็ได้มา วันแรกที่เข้ามาทำงานนึกถึงคำบอกเล่าที่เคยได้ฟัง จึงมองหาว่าเจ้าพ่ออยู่ที่ไหน รู้สึกดีมากๆ ที่ได้มาทำงานในสถานที่ซึ่งมีสิ่งศักดิ์สิทธิ์คุ้มครองแห่งนี้ ข้าพเจ้าปฏิบัติงานไปตามปกติเวลาผ่านไประยะหนึ่ง มีเหตุการณ์ที่เข้าใจได้ยากขึ้น คือช่วงนั้นข้าพเจ้าและภรรยาทำงานในแผนกทะเบียน มีคนคนหนึ่งเดินมาหาภรรยาข้าพเจ้า (ผศ.อารีย์) แล้วพูดว่าอาจารย์ครับ ผมชื่อ.....นามสกุล วงศาโรจน์ ผมอยากเรียนภาคค่ำที่บ้านสมเด็จมากแต่สอบไม่ได้ วันนี้มาดูผลสอบไม่มีชื่อผม อาจารย์ช่วยผมด้วยเถอะ...สุดท้ายก็ช่วยเขาเข้าเรียนจนได้ เขาเล่าให้ฟังภายหลังว่าหลังจากมาฟังผลสอบและรู้ว่าสอบไม่ได้รู้สึกเสียใจมาก แต่ไม่รู้จะทำอย่างไรจึงเดินกลับบ้าน ก่อนออกจากประตูรั้ว เงยหน้าขึ้นและยกมือไหว้เจ้าพ่อ ขอให้เจ้าพ่อช่วยด้วย...

มีต่อ

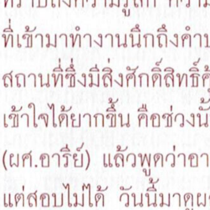

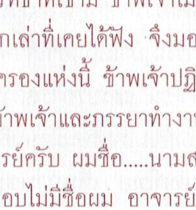

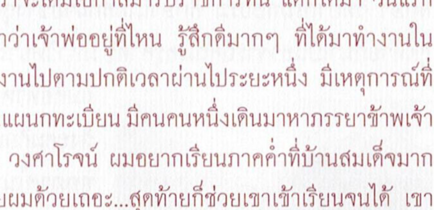

รศ.มุกดา พิภพลาภอนันต์

โปรแกรมวิชาภาษาต่างประเทศ คณะมนุษยศาสตร์และสังคมศาสตร์
เข้ารับราชการเมื่อวันที่ 5 มีนาคม 2516

ประวัติการศึกษา

ปริญญาศิลปศาสตรมหาบัณฑิต (ศึกษาศาสตร์-การสอน)
ศศ.ม การสอนภาษาอังกฤษ มหาวิทยาลัยเกษตรศาสตร์

เครื่องราชอิสริยาภรณ์

5 ธ.ค. 24	จัตุรถาภรณ์ช้างเผือก	(จ.ช.)
5 ธ.ค. 27	ตริตาภรณ์มงกุฎไทย	(ต.ม.)
5 ธ.ค. 30	ตริตาภรณ์ช้างเผือก	(ต.ช.)
5 ธ.ค. 37	ทวิติยาภรณ์มงกุฎไทย	(ท.ม.)
5 ธ.ค. 41	ทวิติยาภรณ์ช้างเผือก	(ท.ช.)
5 ธ.ค. 49	ประถมาภรณ์มงกุฎไทย	(ป.ม.)
5 ธ.ค. 41	เหรียญจักรพรรดิมาลา	(ร.จ.พ.)

จากนั้นไม่รู้อะไรดลใจให้ผมเดินกลับเข้ามาใหม่ และเดินตรงไปที่ห้องทะเบียน (ขณะนี้เป็นห้องพยาบาล) เปิดประตูและเดินตรงไปที่อาจารย์ผู้หญิงซึ่งผมก็ไม่ทราบว่าเป็นอาจารย์ ผมไม่รู้จะพูดอะไรได้แต่แนะนำตัวเองและบอกให้ช่วยผมด้วย ซึ่งสุดท้ายผมก็ได้เรียนจริงๆ และมาทราบภายหลังว่านามสกุลเดิมของอาจารย์ คือ วงศ์สาโรจน์ เป็นนามสกุลเดียวกับผม ผมมานึกภายหลังว่า ถ้าผมไม่หันกลับไปไหว้เจ้าพ่อ ถ้าผมไม่เดินตรงไปยังอาจารย์ และถ้าผมไม่แนะนำตัวเช่นนั้นผมคงไม่ได้เรียนหนังสือที่นี่...ข้าพเจ้านำเรื่องนี้มาใคร่ครวญแล้วว่าไม่น่าที่เหตุการณ์จะลงตัวได้ขนาดนั้น มีปาฏิหาริย์บางอย่างหรือเปล่า เหตุการณ์นี้เป็นเหตุการณ์แรกที่ข้าพเจ้าได้รับรู้ เกือบ 20 ปี ที่ข้าพเจ้าทำงานที่นี่ได้รับรู้เหตุการณ์แปลกๆ อีกมากมาย และอยากจะสรุปว่าสถานที่แห่งนี้มีสิ่งศักดิ์สิทธิ์คือเจ้าพ่อคุ้มครองดูแลจริง เคยคิดจะรวบรวมเรื่องต่างเขียนเป็นเล่มเล่าสู่กันฟัง แต่ยังหาเวลาไม่ได้

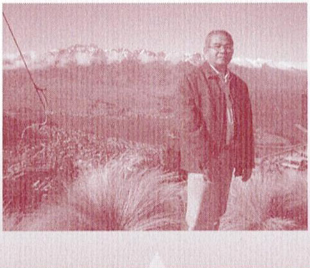

ขอให้เจ้าพ่อดูแลพวกเราทุกคนให้มีสุขภาพแข็งแรง ตลอดไป

ผศ. ทรงกลด ประพิตรภา

โปรแกรมวิชาสังคมศึกษา

คณะมนุษยศาสตร์และสังคมศาสตร์

รับราชการเมื่อวันที่ 28 พฤษภาคม 2517

วุฒิการศึกษา ค.บ. จุฬาลงกรณมหาวิทยาลัย

M.Ed. (Master of Education)

(SECONDARY EDUCATION)

The Pennsyluania State University

สหรัฐอเมริกา

เครื่องราชอิสริยาภรณ์	5 ธ.ค. 22	จัตุรถาภรณ์ช้างเผือก	(จ.ช.)
	5 ธ.ค. 25	ตริตราภรณ์มงกุฎไทย	(ต.ม.)
	5 ธ.ค. 30	ตริตราภรณ์ช้างเผือก	(ต.ช.)
	5 ธ.ค. 34	ทวีติยาภรณ์มงกุฎไทย	(ท.ม.)
	5 ธ.ค. 38	ทวิติยาภรณ์ช้างเผือก	(ท.ช.)
	5 ธ.ค. 42	เหรียญจักรพรรดิมาลา	(ร.จ.พ.)

ผศ. เพชรสมร เพ็ญเพียร

โปรแกรมวิชาภาษาอังกฤษ คณะมนุษยศาสตร์และสังคมศาสตร์

เข้ารับราชการเมื่อวันที่ 5 มีนาคม 2516

อายุราชการ 36 ปี

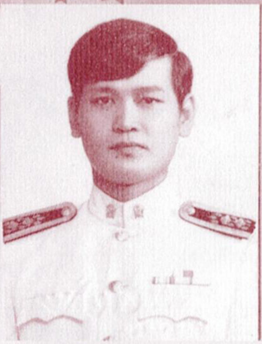

ผศ. เสน่ห์ นครสันติภาพ

โปรแกรมวิชาศิลปกรรม คณะมนุษยศาสตร์และสังคมศาสตร์

รับราชการเมื่อวันที่ 25 กันยายน 2529

วุฒิการศึกษา

วารสารศาสตรมหาบัณฑิต (สื่อสารมวลชน)

มหาวิทยาลัยธรรมศาสตร์

เครื่องราชอิสริยาภรณ์

5 ธ.ค. 36	ตริตราภรณ์มงกุฎไทย	(ต.ม.)
5 ธ.ค. 39	ตริตราภรณ์ช้างเผือก	(ต.ช.)
5 ธ.ค. 40	ทวิติยาภรณ์มงกุฎไทย	(ท.ม.)
5 ธ.ค. 44	ทวิติยาภรณ์ช้างเผือก	(ท.ช.)

ด้วยรักและผูกพันธ์

20 กว่าปีในรั้วม่วง - ขาว เป็นเวลาไม่น้อย สิ่งที่ทำให้รู้สึกดีดีกับอาชีพประติมากรมนุษย์ ปั้นตกแต่งคนให้มีรูปทรงดี มีความสง่างาม เป็นหน้าที่ซึ่งเป็นงานที่ยาก แต่ด้วยสายเลือดของความเป็นครูก็สามารถมาได้ถึงวันเกษียณอายุ ในช่วงเวลาที่ผ่านมา เป็นความรู้สึกภาคภูมิใจที่ได้ทำหน้าที่ตั้งแต่เป็นวิทยาลัยครูบ้านสมเด็จเจ้าพระยา ซึ่งนิสิตนักศึกษาค่อนข้างเรียบร้อย บุคลิกภาพเป็นพ่อพิมพ์แม่พิมพ์ของชาติ แต่พอเริ่มเป็นสถาบันราชภัฏบ้านสมเด็จเจ้าพระยา ก็เริ่มมีการเปลี่ยนแปลงบุคลิกภาพของนิสิต นักศึกษา ด้วยโปรแกรมวิชาหลากหลาย สุดท้ายตอนที่เป็นมหาวิทยาลัยราชภัฏบ้านสมเด็จเจ้าพระยา ในปัจจุบันบรรยากาศของพฤติกรรมของ นิสิต นักศึกษา ก็เปลี่ยนไปอย่างสิ้นเชิง ดูเป็นประชาธิปไตยกันชัดเจนขึ้น บทบาท ของครูกับศิษย์ดูห่างเหินไป หมายถึงความเป็นกันเองที่สนิมสนม นิสิตนักศึกษามีอิสระในทางความคิด และการกระทำก็เป็นเรื่องที่ดี แต่ถ้าอิสระจนไม่มีกรอบคุ้มครองก็น่าห่วง แต่สำหรับเพื่อนครู - อาจารย์ ไม่ห่วงเพราะหัวอกเดียวกัน

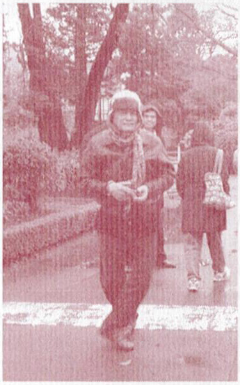

ฉะนั้น การจากไปจากหน้าที่ตรงนี้ ก็จากไปแบบมีห่วงและอาทรต่อลูกศิษย์ ต้องการให้พวกเขาได้เรียนอย่างมีสติ + ปัญญา บทความนี้ เขียนโดยครูศิลปะ จึงอยากฝากเรื่องชีวิตที่ต้องเดินทางต่อไป ขอให้ทุกท่านเดินบนเส้นทางของ **"สุนทรียภาพ"** แล้วท่านจะเป็นสุข

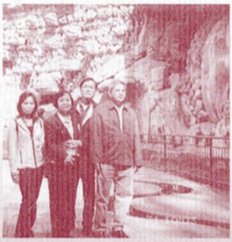

ผศ. สงการ พาน้อย
โปรแกรมวิชารัฐประศาสนศาสตร์
คณะมนุษยศาสตร์และสังคมศาสตร์
รับราชการเมื่อวันที่ 30 มกราคม 2522

วุฒิการศึกษา	Master of Arts in Public Administration ปริญญาโท	
สถาบันศึกษา	The University of Manila	
เครื่องราชอิสริยาภรณ์	5 ธ.ค. 27 ตริตราภรณ์มงกุฎไทย	(ต.ม.)
	5 ธ.ค. 31 ตริตราภรณ์ช้างเผือก	(ต.ช.)
	5 ธ.ค. 33 ทวีติยาภรณ์มงกุฎไทย	(ท.ม.)
	5 ธ.ค. 36 ทวิติยาภรณ์ช้างเผือก	(ท.ช.)
	5 ธ.ค. 47 เหรียญจักรพรรดิมาลา	(ร.จ.พ.)

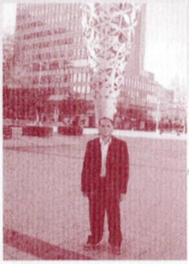

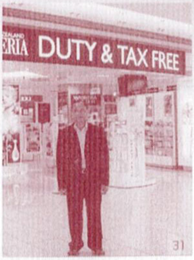

ผมอดใจหายไม่ได้เมื่อเวลาที่เราต้องจากกันใกล้เข้ามา....เป็นระยะเวลา 5 ปีแล้ว นับตั้งแต่วันที่ 16 พฤษภาคม 2547 ที่ผมได้ย้ายมารับราชการที่โปรแกรมวิชารัฐประศาสนศาสตร์ คณะมนุษยศาสตร์และสังคมศาสตร์ มหาวิทยาลัยราชภัฏบ้านสมเด็จเจ้าพระยา แม้จะเป็นระยะเวลาที่ไม่นานนักหากเทียบกับเพื่อนคณาจารย์อีกหลายท่านซึ่งจะเกษียณอายุราชการพร้อมกันกับผม แต่ผมก็มั่นใจว่าความรู้สึกประทับใจ อบอุ่น มั่นคง ที่ได้รับไมตรี การดูแล และเอื้ออาทร ทั้งจากท่านผู้บริหารและจากเพื่อนคณาจารย์นั้นไม่ยิ่งหย่อนไปกว่ากันแน่นอน ผมยอมรับว่าแต่เดิมผมมองว่าการรับราชการในกระทรวงนั้นทำให้เรามองเห็นภาพรวม และสามารถทำงานได้มากกว่าการรับราชการในหน่วยงานตามสังกัดต่างๆซึ่งน่าจะมีการพัฒนาในด้านต่างๆน้อยกว่า แต่การรับราชการที่มหาวิทยาลัยราชภัฏบ้านสมเด็จเจ้าพระยาตลอดระยะเวลา 5 ปีที่ผ่านมานี้ได้ลบล้างความเชื่อเดิมนั้นโดยสิ้นเชิง ผมพูดได้ว่าผมภาคภูมิใจในศักยภาพของมหาวิทยาลัยในหลายๆด้าน

ด้านแรกคือการบริหารจัดการ การที่ผู้บริหารของมหาวิทยาลัยได้วางวิสัยทัศน์และกำหนดพันธกิจในการพัฒนามหาวิทยาลัยไว้อย่างชัดเจนทำให้มหาวิทยาลัยมีความโดดเด่นชัดเจน ผมคุยอวดเพื่อนๆที่เคยอยู่กระทรวงศึกษาฯด้วยกันได้ว่ามหาวิทยาลัยของเราไปมอบปริญญากิตติมศักดิ์ให้นายกรัฐมนตรีประเทศนั้นประเทศนี้ และในทำนองเดียวกันก็มีทั้งผู้บริหารประเทศและผู้บริหารมหาวิทยาลัยต่างๆก็มอบปริญญากิตติมศักดิ์ให้ผู้บริหารมหาวิทยาลัยของเรา ทำให้ภาพลักษณ์ของมหาวิทยาลัยมีความเป็นสากลสมกับการมุ่งสู่ความเป็น The World's Local University

ประการต่อมาซึ่งก็สอดคล้องกับการเป็น The World's Local University คือการบริการทางวิชาการและให้บริการสู่สังคม 5 ปีที่ผ่านมาผมเห็นได้ว่ามหาวิทยาลัยทำพันธกิจหลายอย่างเพื่อที่จะเป็นแหล่งเรียนรู้ เช่นการขยายสถานีการเรียนรู้ไปยังจังหวัดต่างๆเพื่อขยายโอกาสในการศึกษาให้กับประชาชน ซึ่งนับเป็นการนำความเป็นสากลสู่ท้องถิ่น และในขณะเดียวกันก็เน้นการทำการวิจัยเกี่ยวกับท้องถิ่นซึ่งเท่ากับเป็นการนำความเป็นท้องถิ่นสู่สากล ในระดับของหลักสูตรมหาวิทยาลัยก็เน้นให้มีการพัฒนาให้ทันสมัยสอดคล้องกับความต้องการของผู้เรียนและตอบสนองต่อความต้องการของสังคมและประเทศชาติ ดังนั้นในส่วนของผู้สอนสิ่งที่เราต้องทำตามนโยบายก็คือต้องพัฒนารูปแบบและกระบวนการในการจัดการเรียนการสอนให้ทันสมัย มีการนำเทคโนโลยีและวิธีการเรียนที่เน้นการมีส่วนร่วมของผู้เรียนมาใช้ในการจัดการเรียนการสอนด้วย สำหรับผมเรียกได้ว่าเป็นสิ่งที่ท้าทาย และน่าภาคภูมิใจมากอย่างหนึ่งทีเดียว

ประการสุดท้ายที่สำคัญและประทับใจข้าราชการรุ่นผมมากที่สุด คือนโยบายการพัฒนาบุคลากรของมหาวิทยาลัย ผมได้รับตำแหน่งทางวิชาการเป็นผู้ช่วยศาสตราจารย์ก็เพราะมหาวิทยาลัยมีนโยบายส่งเสริมให้คณาจารย์ทำผลงานทางวิชาการ และนอกจากผมแล้วก็ยังมีเพื่อนคณาจารย์อีกกว่า 100 ท่านที่ได้รับการพัฒนามาตรฐานทางวิชาชีพในครั้งนี้ แรกๆที่ได้ยินว่ามหาวิทยาลัยมีนโยบายนี้ผมและเพื่อนอีกหลายคนกินไม่ได้นอนไม่หลับกัน เกรงว่าจะทำไม่ได้ หรือจะทำได้ไม่ดีบ้าง แต่พอมหาวิทยาลัยจัดให้มีการอบรมสัมมนา เชิญผู้ทรงคุณวุฒิต่างๆมาให้ความรู้ คำปรึกษาแนะนำหลายครั้งหลายคราก็ทำให้สิ่งที่ดูยากกลายเป็นง่ายอย่างไม่น่าเชื่อ นอกจากนี้แล้ว มหาวิทยาลัยยังมองเห็นความสำคัญกับการปรับตัวให้สอดคล้องกับความเปลี่ยนแปลงของโลก จึงเห็นได้ว่ามหาวิทยาลัยของเราสนับสนุนให้คณาจารย์ตลอดจนบุคลากรได้มีโอกาสแลกเปลี่ยนเรียนรู้กับสถาบันการศึกษาต่างๆ ทั้งในและต่างประเทศ ทุกๆ ปีนอกจากจะมีการสัมมนาในประเทศ เราก็มีโอกาสไปทัศนศึกษาดูงานในสถาบันการศึกษาระดับอุดมศึกษาของต่างประเทศด้วย ซึ่งเป็นการเปิดโลกทัศน์ให้คณาจารย์ ในการนำประสบการณ์ที่ได้รับมาพัฒนาการเรียนการสอนให้นิสิตนักศึกษาได้อีกต่อหนึ่ง

และนอกเหนือสิ่งอื่นใด มิตรภาพและความจริงใจที่ผู้บริหาร และเพื่อนคณาจารย์ทุก ๆ ท่านได้หยิบยื่นความรู้สึกว่าผมมีคุณค่าผมอยู่ในใจของทุก ๆ ท่าน สิ่งนี้ดุจน้ำทิพย์ที่หล่อเลี้ยงหัวใจของผมให้ชุ่มชื่นอยู่เสมอ แต่อย่างไรก็ตาม มีคำกล่าวว่า **"ไม่มีงานเลี้ยงใดไม่เลิกรา"** วิถีทางของข้าราชการทุกคน คือการเกษียณอายุราชการ แต่หากยังมีสิ่งใดที่จะให้ผมรับใช้ ผมยินดีและเต็มใจเสมอ ผมจะขอเก็บความทรงจำที่ดี ๆ ของช่วงชีวิตที่นี่ไว้ตลอดไป

อาจารย์พรสวาท รุ่งเรืองศรี

โปรแกรมวิชาภาษาอังกฤษ คณะมนุษยศาสตร์ฯ

เข้ารับราชการเมื่อวันที่ 21 พฤษภาคม 2516

ประวัติการศึกษา ค.บ. จุฬาลงกรณมหาวิทยาลัย
ศษ.ม. มหาวิทยาลัยศิลปากร

เครื่องราชอิสริยาภรณ์

5 ธ.ค. 21	จัตุรถาภรณ์มงกุฎไทย	(จ.ม.)
5 ธ.ค. 27	จัตุรถาภรณ์ช้างเผือก	(จ.ช.)
5 ธ.ค. 29	ตริตาภรณ์มงกุฎไทย	(ต.ม.)
5 ธ.ค. 32	ตริตาภรณ์ช้างเผือก	(ต.ช.)
5 ธ.ค. 40	ทวิติยาภรณ์มงกุฎไทย	(ท.ม.)
5 ธ.ค. 44	ทวิติยาภรณ์ช้างเผือก	(ท.ช.)
5 ธ.ค. 41	เหรียญจักรพรรดิมาลา	(ร.จ.พ.)

อาจารย์สุวรรณา สัจจวีรวรรณ

โปรแกรมวิชาสังคมศาสตร์ คณะมนุษยศาสตร์และสังคมศาสตร์

เข้ารับราชการเมื่อวันที่ 17 พฤษภาคม 2514

ประวัติการศึกษา อ.บ. อังกฤษ-ฝรั่งเศส-ประวัติศาสตร์
อ.ม. ประวัติศาสตร์ จุฬาลงกรณมหาวิทยาลัย

เครื่องราชอิสริยาภรณ์

5 ธ.ค. 20	จัตุรถาภรณ์มงกุฎไทย	(จ.ม.)
5 ธ.ค. 23	จัตุรถาภรณ์ช้างเผือก	(จ.ช.)
5 ธ.ค. 25	ตริตาภรณ์มงกุฎไทย	(ต.ม.)
5 ธ.ค. 30	ตริตาภรณ์ช้างเผือก	(ต.ช.)
5 ธ.ค. 40	ทวิติยาภรณ์มงกุฎไทย	(ท.ม.)
5 ธ.ค. 44	ทวิติยาภรณ์ช้างเผือก	(ท.ช.)
5 ธ.ค. 39	เหรียญจักรพรรดิมาลา	(ร.จ.พ.)

ผศ. อุดมเดช กมลบุตร

โปรแกรมวิชาเทคโนโลยีอุตสาหกรรม

คณะวิทยาศาสตร์และเทคโนโลยี

เข้ารับราชการเมื่อวันที่ 13 กรกฎาคม 2513

ประวัติการศึกษา

2512 กศ.บ. หัตถศึกษาและอุตสาหกรรมศิลป์ วิทยาลัยครูพระนคร

2537 กศ.ม. อุตสาหกรรมศึกษา มหาวิทยาลัยศรีนครินทรวิโรฒ

เครื่องราชอิสริยาภรณ์

5 ธ.ค. 19	จัตุรถาภรณ์มงกุฎไทย	(จ.ม.)
5 ธ.ค. 23	ตริตาภรณ์มงกุฎไทย	(ต.ม.)
5 ธ.ค. 28	ตริตาภรณ์ช้างเผือก	(ต.ช.)
5 ธ.ค. 40	ทวิติยาภรณ์มงกุฎไทย	(ท.ม.)
5 ธ.ค. 44	ทวิติยาภรณ์ช้างเผือก	(ท.ช.)
5 ธ.ค. 38	เหรียญจักรพรรดิมาลา	(ร.จ.พ.)

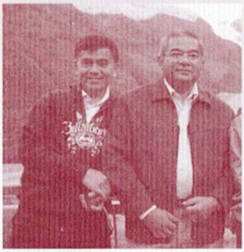

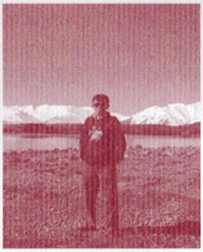

บ้านสมเด็จเจ้าพระยาเป็นบ้านหลังใหญ่ เป็นบ้านที่ดีงาม มีดวงวิญญาณของสมเด็จเจ้าพระยามหาศรีสุริยวงศ์ (ช่วง บุนนาค) หรือ**เจ้าพ่อ**ของพวกเรา และสิ่งศักดิ์สิทธิ์อีกหลายองค์ปกปักษ์รักษาคุ้มครอง มีผู้คนผลัดเปลี่ยนหมุนเวียนเข้ามาศึกษาเล่าเรียน พักอาศัย และทำงานในบ้านหลังนี้มากมาย ตลอดระยะเวลากว่า 113 ปีที่ผ่านมา

ผมเป็นคนหนึ่งที่มีโอกาสเข้ามาพักอาศัย ศึกษาเล่าเรียนและทำงานให้กับบ้านหลังนี้ ระหว่างปี พ.ศ. 2491-2551 ได้มองเห็นวิวัฒนาการของบ้านหลังนี้ตั้งแต่เป็นโรงเรียนบ้านสมเด็จเจ้าพระยา โรงเรียนฝึกหัดครูฝั่งตะวันตก วิทยาลัยครู สถาบันราชภัฏ จนเป็นมหาวิทยาลัยราชภัฏบ้านสมเด็จเจ้าพระยา จากโรงเรียนที่มีอาคารเรียน และอาคารประกอบเล็กๆ ไม่กี่หลัง เป็นมหาวิทยาลัยที่มีสิ่งก่อสร้างใหญ่น้อยกว่า 40 หลัง จากนักเรียน นักศึกษา บุคลากรไม่กี่ร้อยคน ในปัจจุบันมีเกือบสามหมื่นคน มีการสืบทอดส่งต่อการบริหารจากรุ่นสู่รุ่นช่วยกันพัฒนาสร้างสรรค์บ้านหลังนี้จนเจริญเติบโตและยิ่งใหญ่ในปัจจุบัน และในช่วงเวลาหนึ่งผมได้มีโอกาสเป็นส่วนหนึ่งของผู้คนเหล่านี้ได้พบกับผู้คนมากมาย ได้มีโอกาสทำงานให้กับบ้านหลังนี้หลายสิ่งหลายอย่าง ซึ่งผมได้ทุ่มเททำงานอย่างเต็มกำลังความสามารถ และทำงานด้วยความสุข เพื่อสนองคุณบ้านที่ผมได้เข้ามาอาศัยพึ่งใบบุญตั้งแต่เล็ก ได้มีกินมีใช้ มีชีวิตความเป็นอยู่ มีตำแหน่งหน้าที่การงานที่ดีพอสมควร ได้รับความรักความนับถือให้การสนับสนุนจากผู้บังคับบัญชา พี่ เพื่อน และน้องๆ ทุกคน ตลอดมาจนกระทั่งถึงวาระเกษียณอายุราชการ ซึ่งผมจะจดจำไว้ตลอดไป

ผมมั่นใจว่าทั้งจิตวิญญาณผมคือบ้านสมเด็จ เลือดเนื้อผมคือสีม่วง-ขาว ผมเป็นลูก**เจ้าพ่อ** ผมมีความรักความผูกพันกับบ้านหลังนี้มาก เพราะเป็นบ้านหลังแรกของผม และเป็นบ้านที่อยู่มายาวนานเมื่อถึงเวลาต้องจากไปแม้จะใจหาย แต่ก็มั่นใจว่าผู้ที่ยังอยู่ในบ้านหลังนี้จะรับหน้าที่ดูแลรักษาและพัฒนาบ้านหลังใหญ่ หลังนี้ให้มีความมั่นคงแข็งแรง เจริญเติบโตก้าวหน้า และมีความยิ่งใหญ่เกรียงไกรตลอดไป **ขอบารมีของ "เจ้าพ่อ" อภิบาลปกปักษ์รักษาคุ้มครองให้ทุกท่านในบ้านหลังนี้พบแต่ความสุข ความเจริญก้าวหน้า และพบแต่สิ่งที่ดีงามตลอดไป และมั่นใจว่าถ้าท่านมอบสิ่งที่ดีงามให้กับบ้านหลังนี้ บ้านหลังนี้ก็จะมอบสิ่งที่ดีงามให้กับท่านเช่นกัน**

หลังจากตรากตรำทำงานให้ราชการกันมาอย่างยาวนาน ก็ถึงวาระที่จะได้พักผ่อนตามกฎ กติกาของราชการ ซึ่งในปีนี้มีอาจารย์เกษียณถึง 20 ท่าน รวมถึงตัวผมเองด้วย ทำให้มหาวิทยาลัยต้องขาดบุคลากรที่มีความสำคัญ และมีคุณค่าจำนวนมาก ในฐานะผู้บริหารจึงอยากฝากว่าถ้ามหาวิทยาลัยมีภาระการงานที่ท่านพอจะช่วยได้ ก็ขอให้ช่วยงานของมหาวิทยาลัย ตามความสามารถและพละกำลังที่พึงมี เพื่อสนับสนุนสร้างสรรค์ พัฒนามหาวิทยาลัยของเราให้เจริญก้าวหน้ายิ่งๆ ขึ้นไป

ขออำนาจคุณพระรัตนตรัยและบารมีของ "เจ้าพ่อ" ดลบันดาลให้ทุกท่านประสบแต่ความสุข ความเจริญ ด้วยจตุรพิธพรชัย พบแต่สิ่งที่ประเสริฐและดีงามตลอดไป

ผศ. อุดมเดช กมลบุตร

ดร.ประเทือง อัมพรภักดิ์
โปรแกรมวิชาเทคโนโลยีคอมพิวเตอร์ คณะวิทยาศาสตร์และเทคโนโลยี
รับราชการเมื่อวันที่ 1 กรกฎาคม 2513

วุฒิการศึกษา (Ph.D) Educational Research ปริญญาเอก

สถานศึกษา North Texas State University ประเทศสหรัฐอเมริกา

เครื่องราชอิสริยาภรณ์

5 ธ.ค. 19	จัตุรถาภรณ์มงกุฎไทย	(จ.ม.)
5 ธ.ค. 26	จัตุรถาภรณ์ช้างเผือก	(จ.ช.)
5 ธ.ค. 28	ตริตราภรณ์มงกุฎไทย	(ต.ม.)
5 ธ.ค. 33	ตริตราภรณ์ช้างเผือก	(ต.ช.)
5 ธ.ค. 40	ทวีติยาภรณ์มงกุฎไทย	(ท.ม.)
5 ธ.ค. 44	ทวีติยาภรณ์ช้างเผือก	(ท.ช.)
5 ธ.ค. 38	เหรียญจักรพรรดิมาลา	(ร.จ.พ.)

38 ปี ในบ้านสมเด็จเจ้าพระยา

1 กรกฎาคม 2513 เป็นวันแรกที่นางสาวประเทือง เพ็ชรรัตน์ รายงานตัวต่อผู้อำนวยการวิทยาลัยครูบ้านสมเด็จเจ้าพระยา คือ อาจารย์จรูญ มิลินทร์ เข้ามาเป็นข้าราชการครูสอนวิชาคณิตศาสตร์ (พีชคณิตและสถิติเบื้องต้น) จนกระทั่งถึงวันที่ 30 กันยายน 2551 ไม่ได้ย้ายไปทำงานที่อื่นเลย (ยกเว้นไปเรียนต่อที่สหรัฐอเมริกา) อยู่ที่บ้านสมเด็จฯ มา 38 ปี สอนคณิตศาสตร์ 7 ปีเต็มก่อนไปเรียนต่อ คือตั้งแต่ปี 2513 -2520 แล้วขอลาไปเรียนต่อปริญญาโท 2 ปีที่ SOSU หรือ Southeastern Oklahoma State University จบทางด้าน Math-Education และเรียนปริญญาเอก อีก 4 ปีครึ่ง ที่ North Texas State University เลือกเรียนทางด้าน Education Research ทั้งนี้ไม่มีโอกาสได้กลับมาพักที่เมืองไทยเลยจนกระทั่งจบกลับมาทำงานที่เดิม "บ้านสมเด็จฯ" ในปลายปี 2526 มาสอนแคลคูลัสต่ออีก 2 ปี หลังจากนั้น บ้านสมเด็จฯ เริ่มเปิดโปรแกรมคอมพิวเตอร์ เป็นครั้งแรกจึงได้ย้ายจากโปรแกรมคณิตศาสตร์มาสอนในโปรแกรมคอมพิวเตอร์ตั้งแต่ปี 2528 เป็นต้นมา

ก่อนไปเรียนเมืองนอก อาจารย์ประเทือง เพ็ชรรัตน์ เป็น nobody คือไม่มีใครรู้จักว่าเป็นใคร เรียนจบมาจากที่ไหน แต่พอได้ Ph.D. กลับมาก็กลายเป็น somebody มีคนเห็นความสามารถ ได้มีโอกาสเป็นผู้บริหารเล็กๆ ของบ้านสมเด็จฯ ตั้งแต่บัดนั้นเป็นต้นมา เริ่มตั้งแต่ สมัยของอธิการ รศ.สุรพันธ์ ยันต์ทอง (เป็นเลขานุการสำนักวิจัย) ต่อมาได้เปลี่ยนเป็นผู้อำนวยการสำนักวางแผนและพัฒนา สมัยของอธิการ รศ.ฉลอง ภิรมย์รัตน์ ง่วนอยู่กับการทำงบประมาณทุกประเภท ทั้งงบแผ่นดิน, งบ บกศ., งบ กศ.บป., ต่อมาสมัยของอธิการ รศ.สันต์ ธรรมบำรุง ได้ขยับเป็นรองอธิการ ฝ่ายวิชาการอยู่ 2 ปี บ้านสมเด็จฯ เปลี่ยนจากวิทยาลัยครูเป็น สถาบันราชภัฏ ต่อมาสมัยของอธิการบดี รศ.สันต์ ธรรมบำรุง ดร.ประเทือง อัมพรภักดิ์ (นามสกุลใหม่) ก็มีโอกาสได้เป็นรองอธิการบดีฝ่ายวางแผนและพัฒนา ทำงานเกี่ยวกับงบประมาณอีก และสมัยที่ 2 ของอธิการบดี รศ.สันต์ ธรรมบำรุง ก็ได้เปลี่ยนกลับมาเป็นรองอธิการบดีฝ่ายวิชาการอีก 1 สมัย รวมเวลาที่ทำหน้าที่รองอธิการบดีอยู่ 10 ปีเต็ม จนเบื่อที่จะเป็นผู้บริหารต่อไปอีก ประกอบกับมีความจำเป็นต้องไปดูแลพ่อแม่ในยามที่ท่านชราภาพมาก จึงหยุดการเป็นผู้บริหารมาสอนหนังสือ ซึ่งมีโอกาสไปดูแลพ่อแม่ที่ต่างจังหวัดมากกว่าตอนเป็นผู้บริหาร

การสอนในโปรแกรมวิทยาการคอมพิวเตอร์ก็สนุกไปอีกแบบหนึ่ง ตรงที่ได้ใกล้ชิดกับนิสิต แม้จะมีชั่วโมงสอนมากกว่าการเป็นผู้บริหารก็ตาม ก็ไม่เบื่อที่จะสอนในคณะวิทยาศาสตร์และเทคโนโลยี สมัยคณบดี รศ.สุธน เสถียรยานนท์ ให้โอกาสเป็นประธานค่ายวิทยาศาสตร์ ก็สนุกกับการทำงานกับเด็กนักเรียนเล็กๆ ที่เรียนชั้นประถมศึกษาปีที่ 2-6 ที่ สสวท. ส่งมาค่ายที่บ้านสมเด็จฯ ก็สนุกไปอีกแบบหนึ่ง

มาถึงสมัยอธิการบดี รศ.ดร.สุพล วุฒิเสน ก็มีโอกาสไปดูงานที่ประเทศจีน และได้มีโอกาสเป็นนักเรียนอีกครั้งหนึ่ง ไปเรียนรู้เทคโนโลยีสารสนเทศใหม่ๆ ที่ Perth ออสเตรเลีย และในเกาหลีใต้ ก็ประทับใจมาก รวมทั้งการไปศึกษาดูงานที่ประเทศสิงคโปร์ และสุดท้ายได้มีโอกาสไปดูศูนย์บริการ การศึกษาที่วัดไทยในนิวซีแลนด์ คือวัดพุทธสามัคคีในไครสต์เชิร์ช ไปเล่นหิมะกับทีม สว. ด้วยกัน 1 สัปดาห์ สนุกสนานมาก ทุกคนประทับใจสุดๆ และนี่คือสิ่งดีๆ ที่ประทับใจในชีวิตการทำงานในบ้านสมเด็จเจ้าพระยาแห่งนี้.

ผศ.ฤทัย แดงแสงส่ง

โปรแกรมวิชาคณิตศาสตร์และสถิติประยุกต์
คณะวิทยาศาสตร์และเทคโนโลยี
เข้ารับราชการเมื่อวันที่ 17 พฤษภาคม 2514

ประวัติการศึกษา ศิลปศาสตรมหาบัณฑิต
สาขาวิชาศึกษาศาสตร์-การสอน
มหาวิทยาลัยเกษตรศาสตร์

เครื่องราชอิสริยาภรณ์

5 ธ.ค. 19	จัตุรถาภรณ์มงกุฎไทย	(จ.ม.)
5 ธ.ค. 23	จัตุรถาภรณ์ช้างเผือก	(จ.ช.)
5 ธ.ค. 26	ตริตาภรณ์มงกุฎไทย	(ต.ม.)
5 ธ.ค. 31	ตริตาภรณ์ช้างเผือก	(ต.ช.)
5 ธ.ค. 40	ทวิติยาภรณ์มงกุฎไทย	(ท.ม.)
5 ธ.ค. 44	ตริตาภรณ์ช้างเผือก	(ต.ช.)
5 ธ.ค. 39	เหรียญจักรพรรดิมาลา	(ร.จ.พ.)

ผศ. บุปผา แช่มประเสริฐ

โปรแกรมวิชาวิทยาศาสตร์สิ่งแวดล้อม คณะวิทยาศาสตร์และเทคโนโลยี
เข้ารับราชการเมื่อวันที่ 10 มิถุนายน 2518

ประวัติการศึกษา วท.ม.วิทยาศาสตร์สิ่งแวดล้อม มหาวิทยาลัยเกษตรศาสตร์

เครื่องราชอิสริยาภรณ์

5 ธ.ค. 25	จัตุรถาภรณ์ช้างเผือก	(จ.ช.)
5 ธ.ค. 31	ตริตาภรณ์มงกุฎไทย	(ต.ม.)
5 ธ.ค. 36	ทวิติยาภรณ์มงกุฎไทย	(ท.ม.)
5 ธ.ค. 40	ทวิติยาภรณ์ช้างเผือก	(ท.ช.)
5 ธ.ค. 43	เหรียญจักรพรรดิมาลา	(ร.จ.พ.)

ผศ.บุญชวน บุญประเสริฐ
โปรแกรมวิชาคณิตศาสตร์
คณะวิทยาศาสตร์และเทคโนโลยี
เข้ารับราชการเมื่อวันที่ 2 มิถุนายน 2520

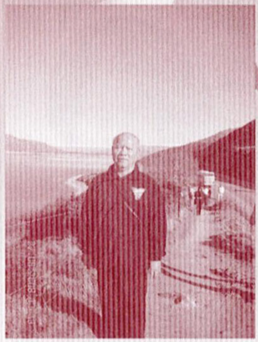

ประวัติการศึกษา กศ.บ. (คณิต) มหาวิทยาลัยศรีนครินทรวิโรฒ ประสานมิตร

เครื่องราชอิสริยาภรณ์

5 ธ.ค. 28	จัตุรถาภรณ์ช้างเผือก	(จ.ช.)
5 ธ.ค. 30	ตริตาภรณ์มงกุฎไทย	(ต.ม.)
5 ธ.ค. 34	ตริตาภรณ์ช้างเผือก	(ต.ช.)
5 ธ.ค. 40	ทวิติยาภรณ์มงกุฎไทย	(ท.ม.)
5 ธ.ค. 44	ทวิติยาภรณ์ช้างเผือก	(ท.ช.)
5 ธ.ค. 45	เหรียญจักรพรรดิมาลา	(ร.จ.พ.)

เมื่อปี พ.ศ. 2510 ผมได้เข้าศึกษาชั้นประกาศนียบัตรวิชาการศึกษาชั้นต้น ซึ่งเป็นการกำหนดอนาคตของตัวเองว่า **ในอนาคตจะต้องเป็นครูอย่างแน่นอน** ในครั้งกระโน้น วิทยาลัยครูบ้านสมเด็จเจ้าพระยา มีชื่อเสียงโด่งดังมาก ๆ ไม่ว่าจะเป็นด้านการเรียน การกีฬา จึงมีคำว่า **"สุริยะไม่เคยแพ้ใคร"** เป็นที่ภาคภูมิใจของชาวบ้านสมเด็จเจ้าพระยาเป็นอย่างยิ่ง ต่อมาในปี พ.ศ.2538 ผมได้มีโอกาสเข้ามาร่วมงานเป็นอาจารย์น้อย ๆ คนหนึ่งในสถาบันราชภัฏบ้านสมเด็จเจ้าพระยา ก็รู้สึกว่าคำว่า **"สุริยะไม่เคยแพ้ใคร"** ได้หายไปอย่างน่าใจหาย เรามาฟื้นคำว่า **"สุริยะไม่เคยแพ้ใคร"** กันใหม่ดีไหมครับ พ่อ แม่ พี่ น้อง ครับ แต่ผมคงเป็นผู้ให้กำลังใจและเป็นแรงหนุนแรงหนึ่ง จึงอยากจะบอกว่า **"ผมรักที่นี่มากและขอฝากน้อง ๆ ช่วยดูแลบ้านสมเด็จเจ้าพระยาของเราต่อไปด้วยครับ"**

บ้าน 100 ห้อง ก็นอนได้เพียงห้องเดียว
อาหารอร่อยก็กินได้เพียงวันละมื้อเดียว
ยศถาบรรดาศักดิ์ก็เป็นแค่ภาพลวงตา

จาก สุภาษิตจีน

ผศ.สุวรรณา วัฒนาคาม

โปรแกรมวิชาชีววิทยาประยุกต์

คณะวิทยาศาสตร์และเทคโนโลยี

เข้ารับราชการเมื่อวันที่ 17 พ.ค. 2515

ประวัติการศึกษา

คม. สาขาวิชา การศึกษาวิทยาศาสตร์

จุฬาลงกรณมหาวิทยาลัย

เครื่องราชอิสริยาภรณ์

5 ธ.ค. 22	จัตุรถาภรณ์มงกุฎไทย	(จ.ม.)
5 ธ.ค. 24	จัตุรถาภรณ์ช้างเผือก	(จ.ช.)
5 ธ.ค. 26	ตริตาภรณ์มงกุฎไทย	(ต.ม.)
5 ธ.ค. 29	ตริตาภรณ์ช้างเผือก	(ต.ช.)
5 ธ.ค. 40	ทวิติยาภรณ์มงกุฎไทย	(ท.ม.)
5 ธ.ค. 44	ทวิติยาภรณ์ช้างเผือก	(ท.ช.)
5 ธ.ค. 41	เหรียญจักรพรรดิมาลา	(ร.จ.พ.)

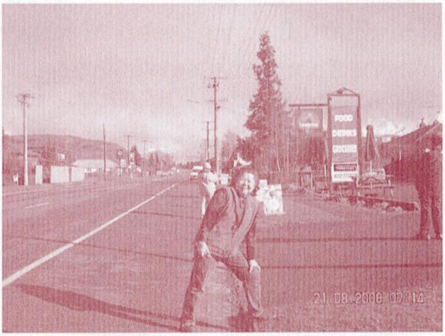

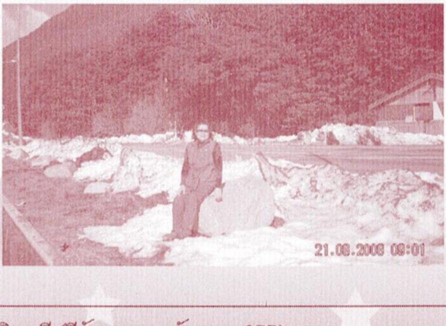

อาจารย์ศรีสุดา ไชยพยอม

โปรแกรมวิชาชีววิทยาประยุกต์

คณะวิทยาศาสตร์และเทคโนโลยี

เข้ารับราชการเมื่อวันที่ 29 กรกฎาคม 2519

ประวัติการศึกษา กศ.ม. ชีววิทยา

มหาวิทยาลัยศรีนครินทรวิโรฒ ประสานมิตร

เครื่องราชอิสริยาภรณ์

5 ธ.ค. 24	ตริตาภรณ์มงกุฎไทย	(ต.ม.)
5 ธ.ค. 29	ตริตาภรณ์ช้างเผือก	(ต.ช.)
5 ธ.ค. 40	ทวิติยาภรณ์มงกุฎไทย	(ท.ม.)
5 ธ.ค. 44	ทวิติยาภรณ์ช้างเผือก	(ท.ช.)
5 ธ.ค. 44	เหรียญจักรพรรดิมาลา	(ร.จ.พ.)

ข้าพเจ้าเริ่มรับราชการครั้งแรกตั้งแต่ปี 2513 ณ โรงเรียนวิเชียรมาตุ จังหวัดตรัง รวม 4 ปี และลาออกจากราชการเพื่อศึกษาต่อระดับปริญญาโท ณ มศว.ประสานมิตร ในปี พ.ศ.2519 เข้ารับราชการอีกครั้งหนึ่ง ณ วิทยาลัยครูนครศรีธรรมราช รวมเวลา 4 ปี ต่อมาในปี พ.ศ. 2523 ได้ย้ายติดตามสามีมาทำงานที่วิทยาลัยครูบ้านสมเด็จเจ้าพระยา รวมเป็นเวลา 28 ปี ย่างก้าวแรกที่เข้ามาอยู่ในรั้ว ม่วง - ขาว รู้สึกศรัทธาในเจ้าพ่อเป็นอย่างยิ่ง มีความรู้สึกว่ามีสิ่งศักดิ์สิทธิ์คอยปกป้องคุ้มครองตนเองตลอดเวลา โดยเฉพาะเวลาขับรถ ไป - กลับบางบัวทอง สิ่งที่ประทับใจมากก็คือ ความร่วมมือและความจริงใจจากผู้บังคับบัญชาที่ดี เพื่อนร่วมงานที่ดี เพื่อนอาจารย์รุ่นพี่และรุ่นน้อง คนงาน เจ้าหน้าที่ ตลอดจนนิสิตชีววิทยาประยุกต์ที่รักทุกคน จนทำให้การปฏิบัติงานในโครงการต่างๆ ประสบความสำเร็จ โดยเฉพาะอย่างยิ่งการบริการทางวิชาการ ซึ่งเป็นหัวใจสำคัญ

ในวาระเกษียณอายุราชการขออาราธนาคุณพระศรีรัตนตรัย พร้อมทั้งขออัญเชิญดวงวิญญาณอันศักดิ์สิทธิ์ของ **"เจ้าพ่อ"** สมเด็จเจ้าพระยาบรมมหาศรีสุริยวงศ์ โปรดดลบันดาลให้ทุกท่านมีความสุข ปฏิบัติหน้าที่ด้วยความรู้ความสามารถด้วยใจรัก เพื่อบ้านสมเด็จของเรา

ในโอกาสนี้ขอฝากคำบรรยายของศาสตราจารย์นายแพทย์หงจ้าวกวาง จากหนังสือ **"สุขภาพดี อายุร้อยปี มิใช่ความฝันอีก"** ซึ่งอาจารย์สุชาติ โพธิวิทย์ ผู้เป็นอาจารย์สอนวิชาชีววิทยา ในสมัยข้าพเจ้าเรียนที่วิทยาลัยครูสงขลาได้เก็บมาฝาก ดังนี้

แกง 8 อย่าง

ศาสตราจารย์นายแพทย์หงจ้าวกวาง กล่าวว่า สิ่งที่เหมาะสมที่สุดสำหรับสุขภาพที่แข็งแรงคือกินแกง 8 อย่าง เพื่อบำรุงจิตใจ ได้แก่

1. รักและเมตตาต่อโลก
2. จิตใจดีงาม ช่วยเหลือเพื่อนมนุษย์
3. ถูกตามทำนองคลองธรรม
4. ต้องใจกว้าง รู้จักให้อภัยต่อผู้อื่น
5. กตัญญูกตเวทีต่อพ่อแม่ - ปัจจัยสำคัญที่มีต่อสุขภาพของผู้สูงอายุนั้น ไม่ใช่มีเงินทองมาก หรือมีตำแหน่งสูง การมีลูกหลานอยู่ข้างกายคือความสุขอันดับแรกของผู้สูงอายุ
6. มีความซื่อสัตย์พอสมควร ซื่อเกินไปก็ไม่ดีต้องดูสถานการณ์และความเหมาะสม
7. บริจาคมอบให้ โดยไม่คำนึงถึงผลตอบแทน
8. ไม่หวังสิ่งตอบแทน

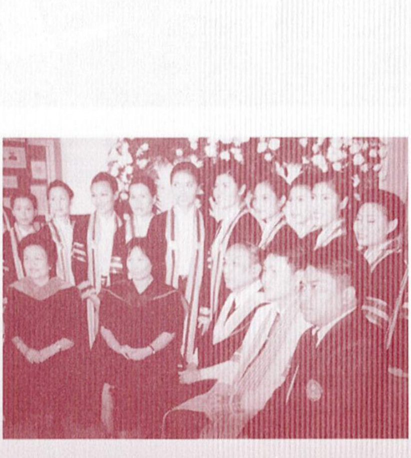

อาจารย์วิมล สุเสวี
โปรแกรมวิชาคหกรรมศาสตร์
คณะวิทยาศาสตร์และเทคโนโลยี
เข้ารับราชการเมื่อวันที่ 11 สิงหาคม 2519

ประวัติการศึกษา คศ.ม. คหกรรมศาสตร์
มหาวิทยาลัยเกษตรศาสตร์

เครื่องราชอิสริยาภรณ์

5 ธ.ค. 28	ตริตาภรณ์มงกุฎไทย	(ต.ม.)
5 ธ.ค. 33	ตริตาภรณ์ช้างเผือก	(ต.ช.)
5 ธ.ค. 40	ทวิติยาภรณ์มงกุฎไทย	(ท.ม.)
5 ธ.ค. 44	ทวิติยาภรณ์ช้างเผือก	(ท.ช.)
5 ธ.ค. 44	เหรียญจักรพรรดิมาลา	(ร.จ.พ.)

รศ.ดร. เอื้อมพร เธียรหิรัญ

โปรแกรมวิชาบริหารทรัพยากรมนุษย์ คณะวิทยาการจัดการ

เข้ารับราชการเมื่อวันที่ 17 พฤษภาคม 2514

ประวัติการศึกษา DMS. Doctor of Philippines Management Science

เครื่องราชอิสริยาภรณ์

5 ธ.ค. 19	จัตุรถาภรณ์มงกุฎไทย	(จ.ม.)
5 ธ.ค. 23	จัตุรถาภรณ์ช้างเผือก	(จ.ช.)
5 ธ.ค. 29	ตริตาภรณ์มงกุฎไทย	(ต.ม.)
5 ธ.ค. 33	ทวิติยาภรณ์มงกุฎไทย	(ท.ม.)
5 ธ.ค. 38	ทวิติยาภรณ์ช้างเผือก	(ท.ช.)
5 ธ.ค. 48	ประถมาภรณ์มงกุฎไทย	(ป.ม.)
5 ธ.ค. 39	เหรียญจักรพรรดิมาลา	(ร.จ.พ.)

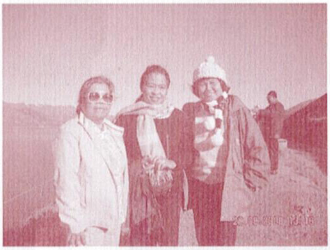

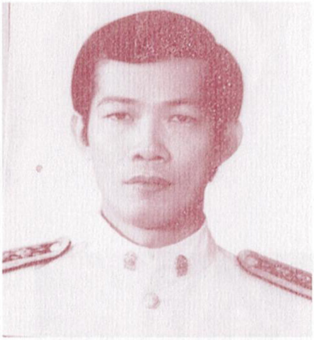

ผศ.บุญโชติ วงศ์จรรยา

โปรแกรมวิชาการบัญชี คณะวิทยาการจัดการ

เข้ารับราชการเมื่อวันที่ 5 กันยายน 2520

ประวัติการศึกษา MBA . General Business Central State University

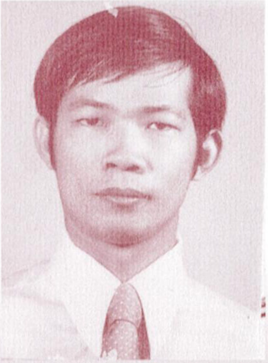

เครื่องราชอิสริยาภรณ์

5 ธ.ค. 26	ตริตาภรณ์มงกุฎไทย	(ต.ม.)
5 ธ.ค. 30	ตริตาภรณ์ช้างเผือก	(ต.ช.)
5 ธ.ค.40	ทวิติยาภรณ์มงกุฎไทย	(ท.ม.)
5 ธ.ค. 43	ทวิติยาภรณ์ช้างเผือก	(ท.ช.)
5 ธ.ค. 45	เหรียญจักรพรรดิมาลา	(ร.จ.พ.)

ผศ. สุวิมล สุวรรณปรีชา

โปรแกรมวิชาการตลาด คณะวิทยาการจัดการ

เข้ารับราชการเมื่อวันที่ 2 มกราคม 2516

ประวัติการศึกษา ค.ม. สถิติการศึกษา จุฬาลงกรณมหาวิทยาลัย

เครื่องราชอิสริยาภรณ์

5 ธ.ค. 19	จัตุรถาภรณ์มงกุฎไทย	(จ.ม.)
5 ธ.ค. 25	จัตุรถาภรณ์ช้างเผือก	(จ.ช.)
5 ธ.ค. 28	ตริตาภรณ์มงกุฎไทย	(ต.ม.)
5 ธ.ค. 33	ตริตาภรณ์ช้างเผือก	(ต.ช.)
5 ธ.ค. 39	ทวิติยาภรณ์มงกุฎไทย	(ท.ม.)
5 ธ.ค. 45	ทวิติยาภรณ์ช้างเผือก	(ท.ช.)
5 ธ.ค. 39	เหรียญจักรพรรดิมาลา	(ร.จ.พ.)

เล่าให้ฟัง

สมัยที่ยังเป็นนักเรียน ไม่เคยคิดหรือใฝ่ฝันจะมีอาชีพ**เป็นครู**เลย แต่ชีวิตกับผกผันมาเป็นครูจนได้ (เฮ่อพรหมลิขิตเนอะ) เหมือนกับคำโบราณที่กล่าวว่า **เกลียดอย่างไหนมักจะได้อย่างนั้น** (อมิตาพุทธ) ดิฉันเริ่มมาเป็นครูเต็มตัวเมื่อปี 2539 ณ มหาวิทยาลัยแห่งนี้ ซึ่งถือว่าเป็นบ้านแห่งที่ 2 การมาอยู่ที่บ้านนี้มีความสุขใจที่เป็นส่วนหนึ่งของมหาวิทยาลัยจากการที่ไม่เคยคิดชอบอาชีพนี้เลยก็ค่อยๆ แปรเปลี่ยนไป มีความรักในอาชีพ รักงานที่ทำมากขึ้น เพราะถือว่า **การให้สิ่งที่ดี** ไม่ว่าจะเป็นความรู้ ความรัก ความเอื้ออาทร ฯลฯ **เพราะถือว่า การให้**นั้นทำให้**ผู้ให้มีความสุข** เพราะคนบางคนมีความสุขกับการเป็น**ผู้รับ** โดยลืมไปว่าการอยู่ร่วมกัน ควรจะเน้น**ผู้ให้**บ้าง การเป็น**ผู้ให้** มิได้หมายความว่าจะเป็นสิ่งของ การให้เวลาให้ความ

เข้าใจ ความเห็นอกเห็นใจ ก็ถือว่าเป็น**ผู้ให้**แล้ว การจะให้อะไรกับใครนั้น **ไม่จำเป็นต้องจำ** เท่ากับเรามีความสุขกับ**การให้**ก็พอแล้ว เขาจะจดจำหรือไม่อย่างไรก็อย่าไปจำ หากแต่เราเป็น**ผู้รับ**ก็จงจดจำเมื่อเรามีโอกาส ก็จะได้ตอบแทนให้**ผู้ให้**เขารับรู้ว่าเราซาบซึ้งในน้ำใจในความเป็น**ผู้ให้**ที่เราเคยเป็นผู้รับ จากความรู้สึกนี้ก็จะทำให้เรามีความสุขใจทุกครั้งที่ได้ช่วยเหลือ หรือให้สิ่งของแก่เขาเหล่านั้น

คติประจำใจ "ขยัน ประหยัด ซื่อสัตย์ ทำชีวิตให้เป็นสุข และสนุกกับงานที่ทำ"

ผศ.บุหงา มณีดำ

โปรแกรมวิชาเศรษฐศาสตร์ คณะวิทยาการจัดการ

เข้ารับราชการเมื่อวันที่ 16 มิถุนายน 2514

ประวัติการศึกษา

ศ.บ. สถิติเศรษฐกิจ มหาวิทยาลัยธรรมศาสตร์

ปริญญาการศึกษาบัณฑิต (กศ.บ.) สาขาวิชาธุรกิจการศึกษา

มหาวิทยาลัยศรีนครินทรวิโรฒ ประสานมิตร

เครื่องราชอิสริยาภรณ์

5 ธ.ค. 24 ตริตาภรณ์มงกุฎไทย (ต.ม.)

5 ธ.ค. 32 ตริตาภรณ์ช้างเผือก (ต.ช.)

5 ธ.ค. 39 ทวิติยาภรณ์มงกุฎไทย (ท.ม.)

5 ธ.ค. 43 ทวิติยาภรณ์ช้างเผือก (ท.ช.)

5 ธ.ค. 41 เหรียญจักรพรรดิมาลา (ร.จ.พ.)

จำได้ว่าได้รับคำสั่งให้ย้ายมารับราชการเป็นอาจารย์ที่ **"บ้านสมเด็จ"** เมื่อวันที่ 2 พฤศจิกายน 2532 วัน-เวลาที่ผ่านไป ได้เห็น ได้สัมผัส กับพัฒนาการของ **"บ้านสมเด็จ"** ที่รวดเร็ว อาคารไม้เปลี่ยนเป็นอาคารตึกจำนวนหลายหลัง อุปกรณ์การเรียนการสอนมี

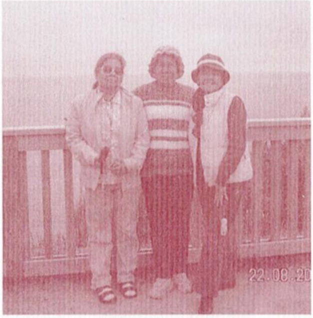

ความทันสมัย มีโปรแกรมวิชาใหม่ๆ เกิดขึ้นหลากหลาย นักศึกษาและอาจารย์ใหม่มีจำนวนเพิ่มขึ้นมาก อาจารย์รุ่นพี่ๆ ค่อยๆ เกษียณจากไปบางท่านก็ลาจากกันไปเลย

ภารกิจประการสำคัญของอาชีพครูที่ได้ยึดถือมาตลอด คือ พยายามถ่ายทอดความรู้วิชาการพร้อมทั้งตักเตือนลูกศิษย์เสมอให้ตั้งใจเรียนมุ่งหวังให้ลูกศิษย์ที่จบการศึกษาไปเป็นบัณฑิตที่ได้รับการยอมรับของตลาดแรงงานและสังคม

บัดนี้สถานภาพของข้าราชการครูได้สิ้นสุดลงตามกฎระเบียบของราชการแล้ว ในอนาคตคงได้เพียงแต่ชื่นชมยินดีกับอาจารย์รุ่นน้องและรุ่นลูก-หลานที่ยังคงทำหน้าที่ของ "ครู" ผลิต "บัณฑิต" ที่มีคุณภาพและคุณธรรมให้กับประเทศเพื่อจรรโลงชื่อเสียงของ "บ้านสมเด็จ" ให้ยืนยงตราบนานเท่านาน

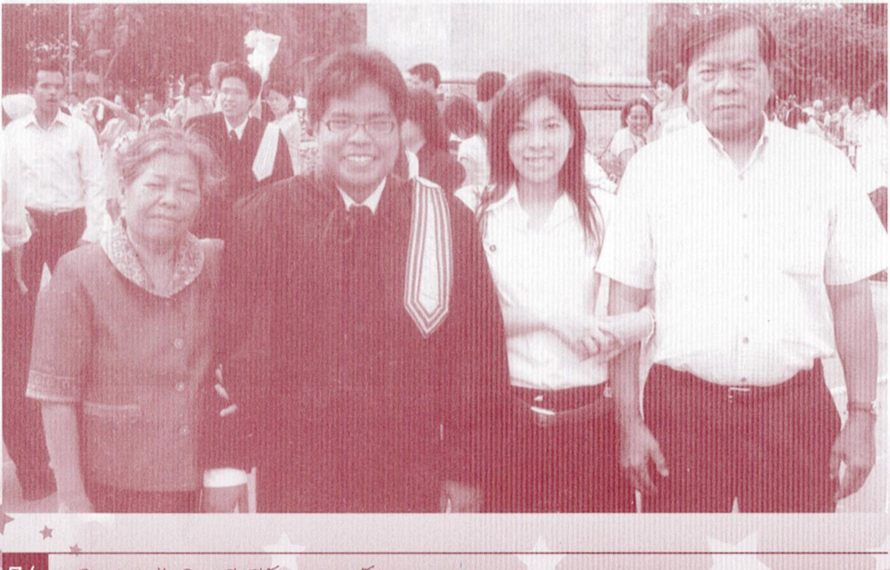

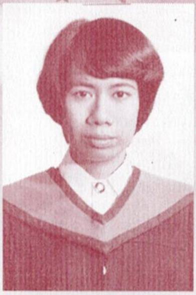

น.ส.ประจวบ สุระวิโรจน์

ผู้อำนวยการสำนักงานอธิการบดี

เข้ารับราชการเมื่อวันที่ 1 กุมภาพันธ์ 2516

ประวัติการศึกษา

กศ.บ. (สังคมศึกษา)

มหาวิทยาลัยศรีนครินทรวิโรฒ (พิษณุโลก)

เครื่องราชอิสริยาภรณ์

5 ธ.ค. 21	จัตุรถาภรณ์มงกุฎไทย	(จ.ม.)
5 ธ.ค. 25	จัตุรถาภรณ์ช้างเผือก	(จ.ช.)
5 ธ.ค. 27	ตริตาภรณ์มงกุฎไทย	(ต.ม.)
5 ธ.ค. 31	ตริตาภรณ์ช้างเผือก	(ต.ช.)
5 ธ.ค. 41	เหรียญจักรพรรดิมาลา	(ร.จ.พ.)
5 ธ.ค. 47	ทวิติยาภรณ์มงกุฎไทย	(ท.ม.)
5 ธ.ค. 50	ทวิติยาภรณ์ช้างเผือก	(ท.ช.)

ได้ทำงานร่วมกับเพื่อนๆน้องๆและเจ้าหน้าที่ทุกคนซึ่งได้รับความร่วมมือเป็นอย่างดี จึงทำให้งานของมหาวิทยาลัยบรรลุผลสำเร็จในการงานทุกอย่างและต้องขอขอบพระคุณทุกๆ ท่านด้วย และนอกจากนี้ผู้บริหารทุกท่านก็ยังเป็นกันเองกับเจ้าหน้าที่ทุกๆคน

พิธีมอบปริญญาบัณฑิตกิตติมศักดิ์
แด่นายเหงียน เติ๋น ซุง นายกรัฐมนตรีสาธารณรัฐสังคมนิยมเวียดนาม

ศ.ดร.พรชัย มาตังคสมบัติ นายกสภามหาวิทยาลัยราชภัฏบ้านสมเด็จเจ้าพระยา (มบส.) พร้อมด้วย รศ.ดร.สุพล วุฒิเสน อธิการบดี มบส. คณะผู้บริหาร มบส. และนายกิตติพงษ์ ณ ระนอง เอกอัครราชทูตไทยประจำประเทศเวียดนาม ร่วมกับรัฐบาลเวียดนามจัดพิธีมอบปริญญาปรัชญาดุษฎีบัณฑิตกิตติมศักดิ์ สาขาการศึกษาเพื่อการพัฒนาท้องถิ่น แด่นายเหงียน เติ๋น ซุง นายกรัฐมนตรีสาธารณรัฐสังคมนิยมเวียดนาม ณ หอประชุมนานาชาติ กรุงฮานอย ประเทศเวียดนาม เมื่อวันที่ 28 สิงหาคมที่ผ่านมา

มหาวิทยาลัยราชภัฏบ้านสมเด็จเจ้าพระยา

รับสมัครนิสิต นักศึกษา

ภาคเรียนที่ 2 ปีการศึกษา 2551 หลายสาขาวิชา

กำหนดเปิดเรียน 1 พฤศจิกายน 2551

กำหนดการรับสมัคร

และรายงานตัวตั้งแต่บัดนี้ เป็นต้นไป

วันจันทร์ - วันศุกร์

เวลา 09.00 - 16.30 น.

ยกเว้นวันนักขัตฤกษ์

สอบถามรายละเอียดเพิ่มเติมได้ที่

ศูนย์รับนิสิต อาคาร 1 ชั้น 1

โทรศัพท์ 0-2473-7000 ต่อ 1716

มหาวิทยาลัยราชภัฏบ้านสมเด็จเจ้าพระยา

1061 ถ.อิสรภาพ แขวงหิรัญรูจี เขตธนบุรี

กรุงเทพฯ 10600

www.bsru.ac.th
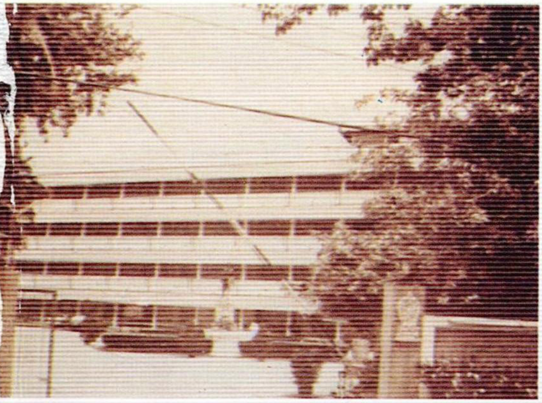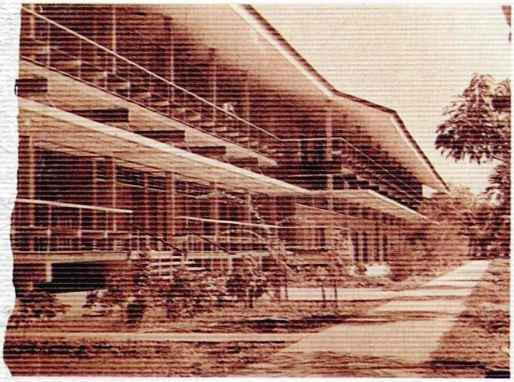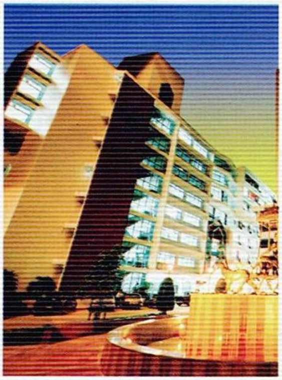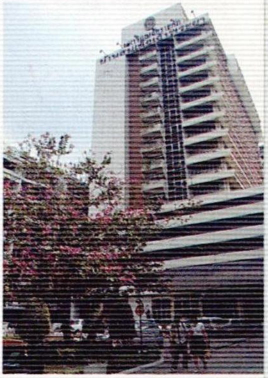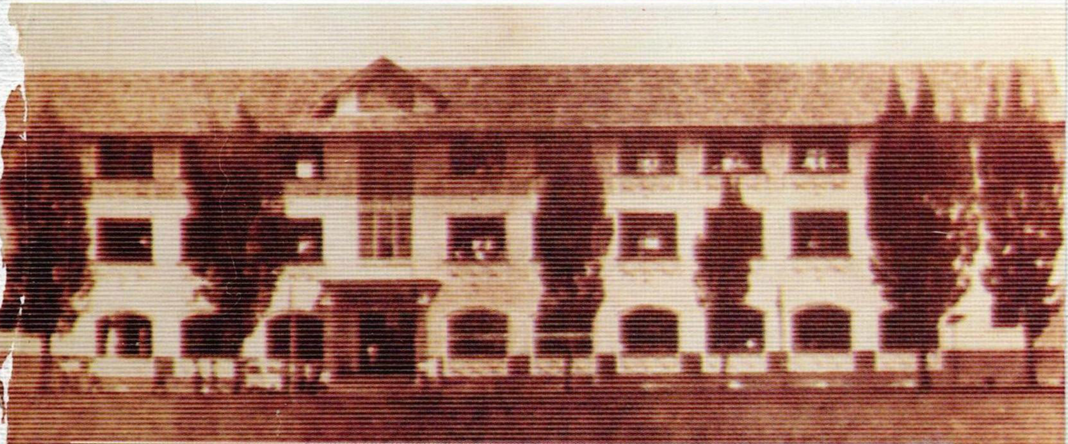
...วันวานที่พากเพียร... สู่วันเกษียณที่ภาคภูมิ